時報

EASTERN TIMES.

今天四大張售大洋三分

時報　三千四百六十二號
中華民國三年二月十五日
舊曆甲寅年正月廿一日

復旦公學招生廣告

本校定於二月念二號上午九時續招新生一次此佈

復旦公學第二次錄取新生案

毛學　吳禮原　鍾建閎　鍾師恂　鄭宏　范鴻藻　吳紹原　吳鳴和　劉叔蕃　胡省吾　謝傑　顧羅基　何國圻　吳修漢　湯道林　樓硯墅　吳興仁　劉威遠　劉煦林　曾鈺　張遷浦　羅堯林　周啟鑑　張進生　余遜修　孫紹恆　陸敏學　余際海　閔智　嘉家棋　胡宏猷　徐克裴　陳景煦　洪銘　盧文光　郭唐元

錄取諸生務於本月念四號開學前三日偕同保證人來校塡具入學書繳費入校時須一律繳清

中華實業叢報第八九期出版

本冊兩期合刊材料異常豐富印刷格外精工除付定售外存報無多現與商務印書館訂約代售爰請各埠直接向本埠商務印書館購取

本社總發行所設上海二白大橋信成銀行樓上　接洽下莊小號附印梅蘭芳陸子美合影多幅特此預告　本社白

上海務商中學添招插班生並增設夜班廣告

本校已於舊歷正月十六日開課惟尚有餘額可補倘有志學而欲補習者可於月內到校投考如其途遠難到滬則先致函報名叙明限度以便酌留位置再本校向無夜班今徇商界志士之請特爲加設以期商學之普及爲此佈(附白)欲問詳章附寄郵票一分當即寄奉(校址)上海閘北川虹路新民坊口

南洋路礦學校通告

今將錄取插班生姓氏開列於後

專科　何鍾傑　徐昌　朱錫潘　陳立　陳景聯　沈頌彭　東禹功　劉念祖　蘇兆麟　嚴兆璜　張伯倫　奚世璜　梁琪

預科　任杰　葉培壽　汪敬之　曾應奎　傅乘純　呂純曾　徐鑄錫　戴曾　黃德輝　徐瞻　葉寅亮　金翰書　湯功枚　林秉權　梁世璜　陳其烈　沈彰　梁琛　林枝　陳琪　楊斗南　范鉄　姜斌元　胡道澄　江家桐　滕樹　陳祖燕　葉寅恭　王敦常　吳鎮輝　陳斗南　華震民　黃天星　方鎮　吳華強　呂長春　何恩敬　吳增輝　何立森　張其昌　王嵩全　葉葆璐　俞錫欽

以上諸生准於陽歷二月十六日開學時來校親塡志願書及保證書隨繳學膳等費以便上課凡報名未經考驗者來校時補考分別插班此佈

司法部直轄南洋高等監獄學校招生

本校自民國元年奉部立案開辦以來成效昭著今照部定規程招考新生一班額滿即報部備案有志來學者務速到校報名隨時考試納証金兩元外埠由縣知事選送來校者免考願購校外講義者先繳函訂校址在上海新閘路大王廟西首第十七號洋房欲問詳章郵索即寄　校長楊啟昌佈

第廿三四期庸言報均已到滬

上海福州路東首十二號廣智書局白

法政雜誌第三卷第七號出版

要目列下

論減政主義　習慣與法律之衝突　法國比例選舉學說之一班　論經濟法律之演習　其餘雜錄專件記事等細目尚多不及備錄　每冊定價一角五分外埠每冊加郵費二分

商務印書館發行

上海中華書局發售學校用品

本局設文具儀器部專售學校用品如物理器械◎化學材料◎博物標本模型◎測量繪圖器械◎體操用具◎風琴樂器◎手工用具◎幼稚恩物以及石板鉛筆紙墨水各種文具無不具備物品精美價格低廉各大埠分局亦有出售特此佈告

上海拋球場中華書局謹啟

小說時報

第二十一號出版

每冊定價六角

插畫

一　五彩阿羅版印梅郎蘭芳旗女之化裝
二　彩色銅版印鏡影衣痕之怡情別墅
三　半面裝之淑娟娟
四　北京最新花榜全體撮影(名多不備載)
五　上海最近九美合影(名多不備載)
六　桐花館謝鶴娟洗壽式合影　北京銅眾壽
七　小阿鳳　影月樓乘汽車合影
八　陸殿雲　花雪春　孫鳳雲合影
　　又小阿鳳單影(小阿鳳身價三萬金不日將嫁矣京中稱爲潮北三名人之一)
九　高麗名姬十一人合影　意大利名妓小影
十　西人男女愛情次序之攝影
十一　裸體美人集合成拿破崙像及俾士麥克像

短篇　假賊(心一)　生殺之權(冷)(綠衣)　褐衣女郎(瘦娟)　指印(俠花)
長篇　慳人夢(競生)　巾幗鬚眉(冠子)　慾海情波(扆)(笑)
雜記　紅冰閣雜記
封面　水彩畫偎爐讀報時裝仕女

上海有正書局啟

本館告白刊例

第一日每一行四角第二日至第七日每一行二角半第八日以後每行二角封面及中縫加倍　短行以三行起碼長行以五十字起碼第一日每字六厘第二日至第七日每字四厘第八日後每字三厘　不足十字者作十字算

嘉興本分館設立東門大街

承蒙諸君訂定報紙如登告白祈向本分館接洽可也　嘉興時報分館具

江蘇省立第六中學校廣告

鎮江中學校呈經江蘇省立正名江蘇省立第六中學校定於二月二十日(即陰曆正月二十六日)開學原有在校肄業諸生務於先三日遵照省定中學校學則偕同妥實保證人來校換塡保証書並繳約書此佈

浙路公司臨時股東大會廣告

本公司近有特別要事非理會所能解決今定于陽歷三月一日即陰歷二月初五日在杭州城站模範劇院開臨時股東大會屆時務請攜帶入會證券蒞會爲禱　浙路公司謹啟

漢冶萍公司股東公鑒

本公司現有重要事件應開設股東大會公決除詳情由股東聯合會佈告外茲定於三月七號即舊歷二月十一日下午一時假上海四川路一百二十號中國青年會開股東大會務祈屆期惠臨公同議決並請於會期前五日各持股票息單或息股憑單到本公司事務所取入場券至時蒞會　漢冶萍董事會啟

聲明裕甯存摺不能作廢

昨見舊歷甲寅正月十七日申報裕甯清理處登載告白聲明慶會記原存裕甯揚局銀四萬兩存摺已付清存摺未繳退繳特登報聲明作廢等語閱悉不勝詫異緣慶會記所有暫存裕甯揚局銀四萬兩係饋還德商之款於前清宣統三年夏間裕甯揚局經理人因各局需款再三懇托李眉孫代爲暫存聲明無論何時撥還德商均當隨時應付決不遲誤立有摺據距延至光復後不但未將本利償還該揚局經理人即李眉孫亦無從追索……

李漂孫代慶會記李眉孫告白

招商局新銘快輪准念二晚開往天津

本輪帳房謹啟

◎文官考試◎法官考試　不可不攜
◎政治家◎外交家◎學界　不可不備

中華法規大全↓現已出書

內附(各國條約輯要十二冊)

○秘魯○巴西○大西洋○墨西哥等國所訂緊要條約以及各項章程情欵合同諸要件莫不搜羅完備分類明晰全書三十二冊(洋裝十六冊)一月之內作價半價洋三元(外埠加郵費三角)凡購本書者另贈前清法規大全一部其中如法律外交等有十分之六爲現今仍有效用之書則調查研究之時亦必需之也外埠要此書者須另加郵費四角

總發行所　上海棋盤街　漢口　廣東　長沙　開封　廣益書局及各埠書坊均有分售

附各國條約輯要　凡中國與英○俄○丹麥○德○法○美○日○韓○瑞典○那威○荷蘭○日斯巴尼亞○比利時○奧斯馬加

中華法規大全內容
○憲法○國會○官制○官規○外交
○內務○陸軍○海軍○財政○司法○教育
○農工○商○交通○審判○特許

庸言大刷新之廣告

本報出版以來風行遐邇同人等深自歉仄力求精良特於今年大加刷新改訂體製如左

(一)此後擬月出一期定於每月五日發行而篇幅頁數則遠倍於前(但因改革伊始內部組織整頓諸須時日民國三年一月二月兩期合刊故發行之期恐須稍後)其利益如下
(甲)稿件力求選擇完備不致有臨時湊集塞責之弊
(乙)內外國紀事得爲統系的記述
(二)茲特聘訂黃君遠庸爲編輯主任以後內外投稿請逕寄北京前門外東南園黃寓
(三)此後擬由本報訪問記者訪問內外名流記述其關於時局及各種之意見並由此項記者與梁任公先生訂立專約每月記載先生座談兩篇皆關於時局政治最緊要精確之議論也
(四)本報每期增加時評至二十篇以上內外時局發揮靡遺皆以穩健及系統的眼光出之
(五)本報增加海外思潮凡歐美日本最近之各界潮流無不具備
(六)本報中外紀事皆用系統的載法分之可作日記讀合之可作歷史讀
(七)其他文藝雜纂皆以名宿撰述而自此以後尤以力合於新文學之潮流爲主

本報定價　一冊(每月)大洋四角　郵費四分
十二冊(全年)大洋四元　郵費四角八分
六冊(半年)大洋二元二角　郵費二角四分

告白資料　半面十元　一面二十元　長登另議(如有願登告白者天津請到本館接洽北京請到正蒙書局接洽爲幸)

發行所　天津日界旭街第十七號庸言報館
分售處　上海商務書館及各省分館　上海廣智書局及各省分局　並各省大書坊

教育部審定 中華書局新編初等小學修身國文教科書

▲教育部批

初小修身教科教授書 各前四冊署云 初等小學春季始業修身教科教授書曾經審定在案此次重加釐訂另行編輯較前大有進步教科書分配德目選擇教材極合初等小學程度教授書用三段法編纂條理分明敘述亦詳畧得宜所列實踐要項將作文及應注意之事提要列入亦頗親切應准作爲初等小學春季始業第一二學年學生及教員用書

初小國文教科書 前四冊署云 所編春季始業初等小學國文教科書業經審定在案此次遵照新章大加修改選擇教材斟酌字句均較前書爲妥善准作初等小學春季始業一二學年學生用書

▲其餘各書均已送審奉批續登

新編中華初小修身	八冊	每冊折售 三分
新編中華初小國文	八冊	每冊折售 五分
新編中華初小算術	八冊	每冊折售 五分
新編中華高小修身	六冊	每冊折售 三分
新編中華高小國文	六冊	每冊折售 五分
新編中華高小算術	六冊	每冊折售 四分
新編中華高小歷史	六冊	每冊折售 四分
新編中華高小地理	六冊	每冊折售 四分
新編中華高小理科	六冊	每冊折售 四分

以上各書五折發售

▲優點 ㈠闡揚孔道以保存固有之國粹 ㈡採道德及實利主義以期切於實用 ㈢詳述國恥及租借割讓地以重國家觀念 ㈣注重最近中外地名及地理上之變遷 ㈤各科課數分配足用係呈奉教育部批准 ㈥教授書同時出版參考詳備

新開大觀樓番菜館 續

本館開設四馬路石路口朝南門面房屋軒敞裝修華麗特聘頭等名厨精製各國大菜西式洋點務求精美有益衛生崇者侍應週到請客母局雲樓非常大房間可容三四百客尤合文明結婚喜慶筵席之用倘蒙賜顧價目格外公道以副盛意 電話四千三百八十三號

政客考官必須之三通考輯要

民國初建萬端待舉官制之更定國事之建設民政軍政刑教禮政之規定必須合乎時宜酌乎古制始能合吾國之性質而推行盡利是書統吾國數千年之制度沿革一一得其溯源流凡考官政客不可不各置一編爰更排印以公世用每部計售大洋四元 ◎寄售處上海及各埠 ◎◎商務印書館 會文堂 中華書局

商務印書館出版 補習科教科書及幼稚用書 發行

教育部新章以秋季爲學年之始惟從前學校多於春季開學畢業日期恆在年底而應升之學校須至秋季方招新生中間半年荒廢可惜 教育部因通咨各省 略言 初等小學校及高等小學校畢業後未屆升學時期以前仍留本校歸入補習科肄業 云云本館按照部咨之旨趣 特編補習科用書 列目如後

初等小學補習科

修身教科書	一冊	六分
國文教科書	一冊	一角
算術教科書	一冊	八分
算術教授書	一冊	八分

高等小學補習科

修身教科書	一冊	六分
國文教科書	一冊	一角二分
算術教科書	一冊	近刊
歷史教科書	一冊	近刊
地理教科書	一冊	近刊
理科教科書	一冊	近刊

教育部定章各學校應於秋季始業惟社會習慣入學之時多在春季中間半年苦無適當之書 本館特編幼稚用書以便應用 列目如後

幼稚作法	一冊	一角
幼稚作法教授法	一冊	一角
幼稚識字	二冊	二角
幼稚識數	一冊	一角二分
幼稚識數教授法	一冊	一角二分
幼稚唱歌	二冊	二角
幼稚游戲	二冊	二角

中華銀行催換股份收據廣告

敬啓者本銀行曾於上年二月念六號股東大會議決改組商業儲蓄另換正式股份收據在案諸君尚有多數未來掉換今董事會議決訂一月內務望諸股東持舊收據速來行掉換新收據爲盼特此通告伏希公鑒

上海甲種商業學校招收 本科 預科 小學 插班生

本校各學級尚有餘額可插有志求學者從速至打鐵浜本校投考可也報名時隨繳費金乙元

愛國女學校招生

本校開課尚有餘額有志來學從速報名中學高初等[illegible]寄可插班此告 上海海寧路天保里本校啓

意園讀醫書筆記出版

[illegible]

復旦公學續招新生

本校陽曆二月十四號上午九時招考大學預科及中學科插班生具有相當程度者[illegible]來校投考隨帶報名費兩元取者學費內扣除不取退還章程可向本校索[illegible]復旦公學校長[illegible]啓

南洋路礦學校招考 插班生

本校招考專科 預科 [illegible] 報名 [illegible] 學費 [illegible] 開學 [illegible] 校址 [illegible] 校長林[illegible]白

南洋路礦學校附屬高等小學招插班生

[illegible]

社說

外人對於革命賠欵之公論（香草）

文滙報社論曰實樂衛君近述李鴻章嘗語人曰彼輩（指各國）何以要挾無饜不過有兩三艘砲艦耳善西方之道德西方之觀念李鴻章於周旋壇坫對付各國種種之要求時固已察之徹而知之審矣觀于李氏之言足証其洞達外情明無不照揣其結斷之詞蓋曰列強之敢于要挾者大半因擁有鐵甲之艦故有恃無恐耳假令李氏今日猶生存者固早已獲有許多之証據以明其推測之不妄而最近各國對於一九一一年中國革命損失賠償之要求可等諸司空見慣無足駭怪也矣據今日路透電所傳列強要求賠償之數額果使無誤則其中有數項要求實屬鉅大可驚尤以各銀行所索之鉅欵令人不能滿意綜計全額至達三百萬金磅有奇按五國銀行團所貸八十四磅作百磅之善後大借欵名爲二千五百萬金磅中國所收實數不過二千一百萬金磅其中二百萬磅即扣作革命時外人損失之賠欵夫去年四月既定以二百萬磅爲賠欵之數乃時隔一年中國之困窮益甚此輩之慾望亦益奢今日竟於二百萬磅之外又額外增索一百萬磅有奇以實彼輩之囊橐不亦異乎矧今所索之全額中間接損失之賠欵亦居其一部分嘗聞國際公法學者言即使直接損失之賠償一國一任外人所要求而無不承諾已屬爲義務外之行爲矧以間接之損失借賠償之名婪索無饜則尤其作用直使中國明日即行破產亦易易也

據路透電言因有數國要索太鉅故其他各國亦不得不爲比例之要求以期得均等之待遇此直一種之讕言不值一哂夫列強非一羣之羊何取乎共同之棲啄要之各國宜各自行動殊不必隨人轉移譬如英國在中國之利益最大苟能以公平之心爲合于理法之要求則其他貪很過度之國自當稍稍斂抑而不爲已甚總之欲令貪很者抑其泰甚之要求其責任不獨即在自爲泰甚之要求之國亦在其他平情酌取之國若夫共同行動之說有時言之成理亦自有可以尊重之處若今日之事則共同行動徒成笑柄而已

今有一問題曰中國於此將如何對付之乎前者中政府曾有以此事交海牙平和會公斷之議惜乎此事必須經列強之承認而列強既自爲逾分之要索豈肯聽諸公平之判斷者至果交海牙平和會公斷該會意見如何亦難逆料然法律上固有一種趨重之意見謂凡一國家經有內亂外國人民仍久久居留于此國境土之內則此外國人民所受之損失該國不負賠償之責任無論如何此項意見總可使各國之要求稍稍減輕若不交海牙公判則中國亦可訴諸一種向來慣用之手段即先與一國爲單獨之交涉而解決之是也彼聯合之列強欲以中國之危逼取金錢已成一不可解之關係而彼局外之各國固應爲單獨之行動以援助中國苟有一二强國出而宣言謂彼願與中國單獨解決此事則其他各國必立減其要索之數額以告達于一近情之點至此舉之領導人本當屬諸英國然英國于東方及遠東事務領袖過久似已轉失其高瞻遠矚之目光故今日能擔此責任者厥惟美國美國總統威耳遜君毅然退出六國團固屬克自樹立不受人羈勒者也須知世界各國爲中國賠欵問題已受一次之恥辱（指庚子賠欵）今日愼毋再蹈覆轍也可

小說

胠篋之王（法國瑪黎瑟勒勃朗著）（吳門瘦鵑譯）（續）

尤曼在那鏡前獨自讚賞公爵却看得厭煩把兩眼望着寫字桌上的許多信封問道這裏邊都是些請帖麼尤曼很驕傲的答道正是吾們親友也不多那名單上不過到V字母罷了公爵道這樣還說不多可是要把全巴黎的人都請到纔算多麼說時聳了一聳肩向莎尼道格立區諾夫姑娘你可能做個安琪兒替吾唱一支格利格的曲兒麼昨天吾曾親聆妙音真個祇應天上難得人間大有格利格（瑙威大音樂家）的風味恐怕偌大巴黎沒有第二人咧尤曼道亞克請你見恕格立區諾夫姑娘正忙得很你何必再煩擾他公爵笑道只消五分鐘讓吾領略領畧這格利格第二的妙音就心滿意足了尤曼道也好不過吾有一件萬分重要的事要和你說公爵道不錯不錯吾忘了前幾天吾不是和你和莎尼亞姑娘合拍一張照麼你們倆都穿着薄羅裳輕盈綽約宛似兩枝名花咧尤曼道你又是嘮嘮叨叨的這個也好算是重要事麼公爵道怎麼說是不重要你瞧這照不是很美麗麼於是從衣囊中抽出一張照片來給尤曼瞧尤曼道有甚好看吾們兩人都好似扮着鬼臉公爵道何必如此搗謙這照再好沒有的了莎尼亞姑娘你來評評這照兒畢竟如何尤曼大呼道亞克你何苦如此不憚煩公爵即忙收回了那照片鄭鄭重重的放入衣袋之中說道呀吾又忘了你有萬分重要的事要告訴吾甚麼事甚麼事快說快說（未完）

專電

◎政治會議議內債外債八旗生計借欵等諮詢案俱已著手起草（十四日亥刻北京專電）

◎徐世昌將來京消息甚確（十四日亥刻北京專電）

◎張（謇）梁（啓超）倘無辭職舉動（十四日戌刻北京專電）

◎張弧將專任鹽務處長（十四日亥刻北京專電）

◎試驗知事與考合格者二千零六十六員其中各省送驗現任之知事一十一員各部各省特送試驗者三百二十九員（十四日戌刻北京專電）

◎趙秉鈞今日（十四日）由京回天津（十四日戌刻北京專電）

◎徐寶珍來京僑寓張弧宅內（十四日亥刻北京專電）

◎稅務處電浙省官廳所用外洋貨物概照國務院議決案徵稅凡前經准免有案者一律取消（十日申四亥北京專電）

◎朱督因湯壽潛於贛事發生輸運軍隊出力特爲密保聞已電呈總統（十四日申刻杭州專電）

◎津浦擯駁公司與馮軍爭鬪致有開槍擊斃人命之事已經省長委任江甯縣知事左秋周馳往查拿起釁之人訊明嚴辦（十四日酉刻南京專電）

◎要塞總司令取消長江甯鎭澄淞四口要塞各炮台分歸江甯上海鎭江松江四鎭守使兼轄（十四日酉刻南京專電）

◎省長特派僉旨一陳容郭秉文考察歐美各國教育（十四日酉刻南京專電）

◎黃崑呈報裁撤金陵船廠善後手續完結（十四日酉刻南京專電）

◎韓省長電致上海鄭鎭守使借撥快槍一千二百桿以爲徐州等處清鄉之用（十四日酉刻南京專電）

◎韓省長委任顧榮燮爲靖江縣知事已於昨日赴任（十四日酉刻南京專電）

特約路透電

◎張鎭芳辭職遂准段祺瑞已任爲署理河南都督並以剿滅白狼事委之（十四日北京專電）

◎法國請築自粵至川鐵路原擬以北海爲起點後乃改從欽州該地爲天然之船港聞該借欵計英金四百萬磅以五厘起息中政府實收之數小於借票發行之價五厘半全綫長約千餘英里（十四日北京專電）

◎知事考試定二月十六十七兩日舉行豫備應試者共有一千五百名（十四日北京專電）

◎本年會計年度各部提出豫算如下外交部四百三十萬零六千元內務部四千三百八十八萬二千元財政部三萬九千一百九十一萬三千元教育部六百九十萬零八千元司法部一千五百零四萬二千元農商部六百零四萬三千元交通部一百三十九萬元（十四日北京專電）

◎今日刑人十一名各犯皆於城中拘獲有趙李二人乃著名亂黨首領餘犯仍在研訊聞黨人近在漢會集約定燈節至鄂起事城中現極安謐（十四日武昌專電）

◎聞西藏軍務司張毅僅允發給自其到任後之軍餉前欠者不肯照發舊軍因此大不滿意顧統領已擬由打箭爐巡歸成都其部下及服從之藏人均加挽留顧不之允（十四日成都專電）

◎據中鄉城來函記克復下鄉城情形云孫統總探悉藏軍糧食將盡且無接濟以爲機不可失乃遣兵兩隊分路出發各携過山砲一尊乘夜進兵平明突出襲擊藏軍猝不及備死者頗多並失軍械甚夥自藏路開戰以來以此役最爲得志（十四日成都專電）

◎滙豐銀行常年會議時據主席宣稱改革幣制贖回紙幣清償逾期之外國短期借欵諸問題現均由中政府深加籌議並與五國銀行團會商計畫以期解決以上緊急各問題（十四日香港專電）

◎中國政府於十二日與中法實業銀行訂立草合同該行以雲南府與重慶間鐵道及別一新綫之敷設權共計長一千英里新路綫起於北海西五十英里之欽州道出南甯各隘或自興義府至雲南府更自雲南府取道懷甯（譯音）至重慶據此合同該行第一次發售債票一萬萬佛郎五厘起息四十年償還中國政府將得之數較售價減少百分之五分半抵押品即以該路爲之監察權及會計權均屬該行除鐵路外該行又得在欽州造港此合同中有一要點合同簽字後中國政府得現欵一大宗作行政費此欵聞爲二千萬佛郎（北京十三日字林西報電）

◎熊希齡解職矣熊之行事及其計劃固有使人疑其不適於實用者然外人有多人以爲熊乃中國一最有能之人而其親解職爲大不幸事總之熊固以漸進爲主義者熊之退及與熊同性質者之解職徒使政府將來完全受反動派之控制耳（北京十三日字林西報電）

◎希臘謀向德國或法國購置軍艦以抵制土耳其（柏林十三日德文報電）

◎俄首相喀噶甫載夫解職後俄帝封爲伯爵傳言外務大臣薩遜諾夫亦將辭職繼之者或爲駐奧大使蕭比谷（聖彼得堡十三日路透電）

◎法國海軍總長蒙尼在議院宣言法國大西洋海岸僅需潛水艇及飛行艇防護海軍全力當集於地中海（巴黎十三日路透報電）

譯電

◎段祺瑞受任命署理河南都督（北京十四日德文報電）

◎交通總長提議通告瑞士中國擬於三月一日爲始加入萬國郵政會（北京十四日德文報電）

公電

◎浙民政長報告選出約法會議議員電　北京籌備約法議事務處鑒浙省選舉會奉內務總長佳電核准提前舉行投票仍將當選人姓名由電報查等因當擇定浙江省議會爲選舉場所於本月十二日午前十時舉會選舉選舉人共到三十三人本監督親蒞場所會率監察各員執行投票開票名事宜計被選舉人蔣尊簋得十七票朱文劭得十六票即經當場宣讀當選除另文報告外合先電達希轉呈爲禱　民政長屈映光文印

◎內務部限期責成各自治職呈報經管財產文件電　民政長鑒江日奉令停辦各地方自治業經分別通電行知在案茲據山東民政長魚電陳接收經管財產辦法頗中肯自應即採定畫一辦法希令各縣知事先將自治職停止進行仍責成各該職員儘二月內一律將經管財產文件分別造冊呈由該縣知事覆核會同署名簽章呈省報部核奪以杜諉卸侵匿等弊合行電知內務部眞印

◎陝西民政長高增爵報告交卸電　都督民政長均鑒增爵前因久病未痊電請開缺奉大總統令高增爵未銷病假以前著宋聯奎暫行護理等因本月十日宋護民政長由京抵陝遂於是日將陝西民政長印信及各項文件送交接收增爵即行交卸特此奉聞高增爵蒸印

要聞

◎財政部派員查辦案（駐京通信員冰若）

▲山西都督民政長與國稅廳長互相訐參財政部派姚步瀛前往查辦一節已誌本報專電惟此事原委其長電文不能詳盡因於通信中爲之一一縷述如左

▲山西國稅廳雖自上年七月一號即已接收然因案卷紛錯係一部之移交接收之前國稅廳長袁永廉與都督民政長原議上半年之田賦釐金以及其他稅欵由財政司收支冊報下半年則概由國稅廳經管然都督民政長向日財政全權在握一經國稅廳接收處處須按照預算冊所列數目開支自多不便故審計分處處長閻都督遂保其親戚接任每須用欵輒加倍向國稅廳索取而審計分處長因係閻之親戚遂事事袒祖之國稅廳無如之何也乃閻都督與陳民政長猶以財政困難軍餉無着先後來京要求中央政府撥欵接濟大總統以其時蒙古多事晉邊防務吃緊雖中央之大借欵其時已將用罄猶飭財政部勉撥三十萬元而閻陳得此欵後並不携回山西以充軍餉即在都中耗去二十餘萬而帶回山西者不過數萬元其在都中之用途雖不能詳知可一言以概之曰濫費而已

▲閻陳之濫費既如上所述而所賸之區區數萬元自不能持久於是不得不謀有自由處分財政之權故財政司雖已於七月移交國稅廳並經議定截清經管之時期而財政司於八九月間仍行文催各處解欵並派人往提又派巡警在各城門守候過有解欵晉省者即引導至財政司故下半年之收入被財政司收去者不少雖釐金由國稅廳徵收比較上年增加而他項以被財政司收去不免短少袁以責任所在恐干部詰而又無法處置遂將種種爲難情形密函長周宏業不過與周商議辦法並未請周轉呈總次長也周接函後竟送往國務院呈熊總理閱看熊即發電申斥閻都督與陳民政長閻都督於是大怒謂袁爲我所保今反告起我來了好人還有人做無論花多少錢費多大力非將袁去了不可遂與民政長聯名電參臚列四欵內有任用私人短收稅欵之語熊總理接電後以整理財政爲當今切要之圖乃雙方互相訐參若此孰是孰非不能不

▲接第三頁▼

時評一

◎政府當表示其方針（骨子）

熊內閣已去位以前之大政方針必已作廢兩至日政府之態度又不能使人了然於是推測之說甚至沓起揣摩風氣之徒因之無所不用其極；若前清之弊政無一不當恢復而加甚者嗚呼政府不於此時明布其方針其非所以安人心繫民望也

上海中華商業學校招收插班生
愛國女學校招生
意園讀醫書筆記出版
南洋路礦學校招考
南洋路礦學校附屬高等小學招插班生
校長林光祖白

少年叢書 張良 出版
張子房爲漢初三傑之首……年最好之模範人物……岳飛……連類讀之上下千古如晤一堂亦尙友之……
直隸省 江蘇省 湖南省 湖北省 江西省 山西省 山東省 海外……河
羅森泰洋行專收珍珠
中國營業地產公司廣告

辦理師範學校講習所者鑒

商務印書館謹啓

▲師範學校教科書及參攷書

書名	冊數	定價
▲新教育學	一冊	定價一元二角
▲小學教授法要義	一冊	定價每冊五角
▲各科教授法精義	一冊	定價一元二角
▲學校管理法要義	一冊	定價每冊七角
▲學校衛生學	一冊	定價每冊三角
▲小學理科教材	（博物編）二冊（理化編）二冊	定價每冊六角
▲博物學教授指南	一冊	定價每冊五角
▲理化學教授指南	一冊	定價每冊五角
▲理科教授指南	一冊	定價每冊五角

師範講習科

二年畢業用書

書名	定價
▲修身講義	二角
▲（教育部審定）倫理學大意講義	二角
▲教育學講義	三角
▲（教育部審定）教育史講義	四角
▲（教育部審定）論理學講義	四角
▲（教育部審定）心理學講義	三角
▲（教育部審定）教授法講義	四角
▲管理法講義	近刊
▲（教育部審定）國文典	六角
▲中國歷史講義	八角
▲東西洋歷史講義	四角半
▲（教育部審定）中國地理講義	五角
▲（教育部審定）外國地理講義	四角
▲數學講義	六角
▲博物學初步講義	五角
▲理化學初步講義	四角半
▲生理學講義	三角
▲植物學講義	三角
▲動物學講義	三角
▲礦物學講義	三角
▲物理學講義	四角半
▲化學講義	五角
▲體操講義	八角

一年畢業用書

書名	定價
▲（教育部審定）倫理學教科書	三角
▲教育學	二角
▲教育史	二角半
▲論理學	一角半
▲心理學	二角半
▲各科教授法	二角
▲學校管理法	二角
▲學校衛生學	三角
▲中國文典	二角半
▲算術	三角
▲植物學	三角
▲動物學	二角半
▲初等礦物界	三角
▲生理衛生學	一角半
▲初等物理學	二角
▲化學	三角
▲體操講義	八角

坐人力車遊行街市無忘三炮台為最高品之香煙

三炮台香烟係英國倫敦威爾司名廠所製每包裝十支或二十支每罐五十支欲購者請向寰球各處上等售烟家購取可也

第一臺（念一）日戲 正廳二角 二等一角

價目注意 特別包廂五角 官廳四角 頭等包廂三角 正廳二角 二等一角

小楊月樓 八歲紅 蓋叫天 張德俊

全本

請 宋 靈
楊 瑞 亭

釣金龜

四本

楊乃武

貧生鐵廠新製人力軋花車

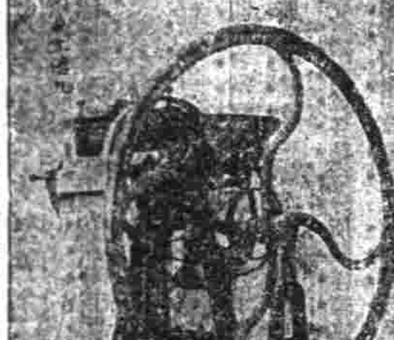

本廠開創有年向承造鐵路所用客貨車橋梁岔道等件及大小鐵売輪船各種機器工堅料美商界知名今又翻陳出新製成一種最新式如上圖之人力軋花車售價從廉只求能敷工本請用者試比他種省力且可日多出皮花三十磅倘有期限如蒙囑顧請向本廠接洽外埠可向上海法界福佑門外通海實業公司或英界宮康里同人和號看樣訂購關稅由本廠自理 南碼頭陸家 貧生鐵廠謹啓

新民新劇社

石路上天仙茶園舊址

日戲准一點鐘開幕 夜戲准七點鐘開幕

（每逢星期二六星期日日戲）

特請著名新劇大家

凌憐影 汪優游 王无恐 李悲世

天眞 天曉 氷血 笑倩 石痴 劍峯 雙雲 笑吾 素素 寒梅 藥風 稚生 鏡花 嘯悟 秋聲 憐儂 亞靈 航燕 幻猛 俠省

瘦鶴 靜光 瑛園 歛新 紹野 醫鈴 崇秀 雷音 鴻昇 石僑 劍虹 冷笑 永鄭 琴心 有年 是古 治見 天危

廿一日日戲 七里橋

新正月廿一夜戲 （趣劇）賣花結婚 （正劇）情天恨

舞臺（新新舞臺原址 四馬路二馬路）

正月廿一夜准演好戲

（日戲價目）特等廂位五角 頭等廂位三角 特別廳位五角 正廳三角 頭等三層 三等二角 二等一角

（夜戲價目）特等廂位一元 頭等廂位五角 特別廳位八角 正廳四角 頭等三層 三等二角 二等一角

敦請劇家第一人物 敦請京津唯一鬚生

李吉瑞 温小培

日演 夜演 日演 夜演

石十回 獨木關 空城計 四郎探母

筱菊笙 張◎黑 蓋春來

日演 夜演 日演 夜演

水金 豹錢 石回十 溪皇莊 石回十 溪皇莊

劉永奎 林翠卿 趙君玉 小孟七

日演 夜演 日演 夜演 日演 夜演 日演 夜演

空城計 獨木關 石十回 女兒國 石十回 女兒國 回荆州 女兒國

共和中舞台廿一日拿手好戲

（念一日戲特別正廳二角正廳二角二等一角三樓登角）

▲何瑞 ▲戲樊城 程鳳樓 陳嘉祥 ▲斬黃袍 想九霄 碧月花 ▲雙搖會

優等 小寶芬 轅門（拾黃金）

髯生 劉雨田 （宋）（春）（歎） 斬子

水仙花 大興（李洪奎） 遺翠花

李永利 收關勝

沈華軒 梁山（馬春甫） 草橋關

劉永春

王又宸 托兆碰碑

髯生 小金猴 （宋）（南）（敦）

小寶林

洪小恩 （全武行）雙（金錢）豹 ○滿台飛叉○

共和中舞台廿一夜拿手好戲

何潤初 宋教甫 程鳳樓 王鴻卿 碧月花 趙鴻勝 ▲龍虎門 ▲孫安 ▲反延都

想九霄 劉雨田 （陳）（宋）嘉春岩

◀小▶寶芬 劉（）永春 李（）永利 沈華軒 獨步 王又宸 髯生 ◀小▶寶林

（水）（菊）（沈）（王） （宋敦甫） （小）（洪）

雙 屏 白 嘉 林 瓊 花

翠 山 綾 計 興 府 林 宴 蝴 蝶

法界迎仙鳳舞臺男女合演

正月念一日特別拿手好戲

張福寶 劉長寶 葛玉 梁俊 （夜）明珠 劉璧 三蓋 四蓋 燈 美玉 （趙）

（劉）（張）廷 圖 謝 白 林 燈 （周）（宋）（狗）（肉）（紅）

翠 初 祁 雙 雙 武 殺 紡

鳳 樓 出 山 搖 會 獅 圖 松 嫂 棉 花

▲宿花亭 ▲鴉龍關

正月念一夜特別拿手好戲

◎張和 劉峰昇 張福寶 梁俊圖 劉明林 夜白珠 （）宋呂布 （）楊猴 媚香樓 四蓋燈 ◀第一花旦▶ 趙美玉

劉松亭 謝秀鳳 葛玉亭 劉寶昇 小阿四 徐清如

▲青風亭 兵吞六國 ◎三疑計 ▲鎖五龍 轅門斬子

賣胭脂 金錢豹 怕妻磚 項 通州 奇案

第一台廿四夜特排情景兼全好戲

鄧憶南

是劇爲本台所編最著名情好兼全之戲今將疏漏處修改添景完善並奇樓彩圖如雪山島舳林海冰舟板輪能動行異眞無興之學實好戲有請各界務光臨賞鑒是荷

實格

達興總公司及分公司告白

本號夥友嚴炎司字蔭生於正月初八日攜去匯款並香港新和莊頭號匯票洋五千元存摺股份票一紙及蓋號圖章已向新和莊掛失作廢並報捕存案如有人發見拾得報信因而拿獲者酬洋二百元知情報信者洋五十元特此佈告

今有現銀出抵各項貨物如金銀首飾上等皮貨以及房產等件即向本公司接洽可也並兼收存款其一切細章面議利息格外從優

達興總經理朱葆三啓

第一臺特煩排演歷史新戲

十九日夜 十九夜頭本 廿日夜二本 念一夜三本 念二夜四本 念三夜五本 六本

泥馬渡康王

慶泰號啓

今大〇月票分莊廣勿遺失五號一二元二己掛請行收久自正期一十向十錢失各號用 五彩作實切爲要

股票交通公司

本公司經理買賣有價證券股票交易通洋行接洽如蒙惠顧請移玉下列辦事處六號黃浦灘洋商一號電話八一一八

第一台特聘寰球著名幫子花旦及武生

正十三旦 眞

即侯君俊山

現已到申靜養數天擇吉登台

侯君俊山藝名十三旦山西人也南北馳名斗山名伶曾邀往京都演唱頗爲一時之盛君色藝冠羣前清兩宮駕幸時召侯君入內演戲一時稱爲奇遇後因清帝不許張君南來侯君久居京都此次人所共聞者也本主人托侯君故舊兩次遊說始允來滬茲已專人北上以便登台侯君技藝超羣爲梨園之冠因此南下八月二十日即可到申特此預布

新民新劇社

特請新劇大家

王无恐 汪優游 凌憐影

李悲世

張治兒 董天厄

本社謹啓 汪四君王君凌季曾經謀去冬在利本社演工所劇到做白能演得切說外會傳神且言社今清老爲迎友人尤歡挽到春特赴湘二接申現已登台准於十一夜此佈告

（念一夜）情天恨 （念二夜）田七郎 （念三夜）險姻緣

名相留滬

魏正珊先生精於風鑑言必有中往歲在滬硯界三馬路小花園大設各所歡迎談人名休無不驗早傳同等於西餐館還無奇相法之同四馬路九華之旅館一號留先生設觀壁諸君欲幸五日至時一月香房起侯色張氣不資者相贊設日隔盡也下 午即五點鐘止過十點每一號之休馬 ... 孟子 嚴士馬 張嚴 繁王 鸑 施士 子 汪叔 鄭田 胡霖 莊 筱眉 欣 同啓 伯南 馮梅 狄之

民鳴新劇社

（三洋涇橋南歌舞臺舊址）

電話 三一四一

▶滿台五色電光燈彩新添五彩奇巧佈景◀ 日夜加演亞西亞外國新到中國新拍活動影戲

（曉雲）（天呆）（則鳴）（幼雅）（小雅）

正月廿一日 （全體社員准演） 妻黨同惡報 正月廿一夜 （特演雙齣好戲）

頭二本 三笑

前段 紅樓夢

丹桂第一台特別大優待

十九夜 二十夜 廿一夜 廿二夜 廿三夜

奉贈大菜

價目注意

優等包廂八角 特別包廂一元 頭等包廂八角 特別官廳一元 頭等正廳六角 二等正廳四角 三等起碼二角

本台爲便利諸君起見故不惜巨資改造寬包廂請著名西廚添設英法大菜可娛目又舒大菜既十九夜起設西講於今因此起照齊故優待看做禮送人凡天及看奉特別送官廳包厢五天特別一色牛肉火腿土及可吃牛肉即客不色以及茶可包厢三名字等二等茶即可或咖啡頭色待優賞區別名係優見務賓示招此起見請一試界徠光臨賞鑒是荷

兩江法政學堂別科甲乙兩班及政法本科諸同學鑒

司法內務兩部規定律師及法官考試資格須有修業證書以及畢業證明書或文憑但恐我同學多在外埠未能及時領取茲已由本校呈請教育部發給畢業證書並已由校長申請各同學本科學友分別寄發各同學現住址務祈從速示知以便通信之期凡新近變更住址者亦即函告南京大香爐本校並望本科諸同學互相轉告是所切盼

中國營業地產公司廣告

直隸省 山西省 山東省 江蘇省 湖南省 湖北省 江西省 海外 河南省

精美完善 目錄奉贈 購書章程

澈底查究。並面財政部派人往查。財政部乃派姚步瀛爲查辦員。令其即日前往沿途調查。姚已於日前起程赴晋。又另派現在山西之王某就近考查。聞財政部人云。此事大約曲在都督與民政長云

▲袁於前清時曾爲山西財政清理官。記者聞晋人云。袁在晋日久。爲人最和平。辦事亦謹慎。以最和平謹慎之人。尚不免與都督民政長有衝突。則將來國稅廳與民政長。必成水火不能相容之勢。蓋有國稅廳。則彼等支欵不能自由。而收欵之好處亦不可復得。自必對於國稅廳恨入骨髓。而國稅廳有理財之責。無用人之權。如地丁由縣知事徵收。徵收不力。欲加懲戒。勢不能不仰鼻息於民政長。而民政長以平日國稅廳支欵不肯通融。而徵收非我之責。必置之不理。由是雙方感情未有不惡者矣。日前有贛友來京。述及民政長汪瑞闓與國稅廳長王純。因財政上之糾葛。頗有意見。前政府派王瑚查辦汪案時。王瑚抵贛。曾訪國稅廳長王純。王純對於汪氏。多有攻訐之語。可見近日民政長與國稅廳之交惡。已成爲一種傳染病矣

◎洋人參預鹽務問題之大決定

鹽務稽核總分所章程規定於去年四月中善後借欵合同第五欵中。惟章程一項並未詳細開列。以是稽核所總辦丁恩氏遂乘機欲直攬鹽務署之權。歸稽核所。政府近日知不訂章程終無了局。乃急行制定由大總統批准頒布施行。今特將原文部令及稽核總分所章程列後

▲財政部部令 本部擬訂鹽務署稽核總所及分所並顧問辦事各章程。呈奉大總統批據呈及章程均悉。所有稽核總分所章程應即照准由該部公布施行。至鹽務署顧問章程亦尚妥協。惟該署辦事人員不止顧問一種。仍責成該總長將鹽務署官制章程迅速擬定呈核後再行彙同頒布等因。奉此除前項顧問章程遵照大總統批詞俟鹽務署官制擬定再行呈核彙頒外。茲先將鹽務署內稽核總分所章程公布之。此令

▲鹽務署稽核總所章程 第一條 本章程係按照中華民國二年即一千九百十三年四月二十六日訂立之中國政府善後借欵合同第五欵內所載各節分別訂定。所有鹽務職官及所屬各局所均應遵守 第二條 按善後借欵合同第五欵所載稽核總所應成爲鹽務署無此不成立之一部分(甲)應於稽核總所內設立中國總辦一員洋會辦一員。鹽務署長應兼任稽核總所總辦。總所會辦應兼任鹽務署顧問。當會辦請假或因他故暫離職守時。應由副會辦當總所會辦及顧問之職(乙)以華總辦洋會辦專任監理發給引票。彙編各項收入之報告及表册各事(丙)除總所華總辦洋會辦及洋副會辦由財政總長任用外。其餘總分所華洋人員。其任免均須經華洋總會辦會同定奪。再呈由財政總長核准(丁)中國政府鹽務收入賬內之欵。必須有總會辦會同簽字之憑據方能提用(戊)稽核總所審計所有一切鹽欵收支帳目以及凡爲政府一切收買存儲轉運及銷售鹽斤之收支。并於呈報財政總長後。將該項收支按季造報頒布(己)該總會辦有保護鹽稅擔保之各債先後次序之職任 第三條 稽核總所除上列之職任外。應監督分所經協理按照分所辦事章程內所列各節各盡其職 第四條 總會辦於行使以上所列職務之時。直接受財政總長之管轄 第五條 凡總會辦所發出之命令。應以財政總長之名義行之。並同蓋財政部印。稽核總所總辦官印。洋會辦官印。其發出時并須經財政總長核准 第六條 鹽務署長兼總辦與洋會辦兼洋顧問彼此有不同意之事。應呈由財政總長核奪 第七條 該總會辦對於各稽核分所華洋經協理及所屬人員有任免及管轄之權。但執行該權時須財政總長之核准。其任免人員之狀令亦須呈報財政總長 第八條 各分所應用之鹽務欵目登記收支之簿記表册式樣及應用之收條引票執照等件之式樣。均由總所分別擬訂。呈財政總長查閱 第九條 各分所華洋經協理之職務。由各分所辦事章程規定之。所有該員應領之月薪旅費。應由總所列表規定。非財政總長核准不得增加 第十條 凡總所文件。鹽務署長得隨時調閱。所有該署文件。該總會辦需用時亦可查閱 第十一條 總所所需員額。應由總會辦酌定。呈請財政總長核准。若無財政總長之准許。不得添派人員及加增薪律。在總會辦範圍內。總會辦亦有任免總所華洋職員之權。該權限須由財政總長允許方能實行。所有任免各員須呈報財政總長。總所每月應有臨時費用之時。由總會辦核准動支。其數目由財政總長按實需之數擬定。總所應將每年所需之經費於年度開始時編製預算。呈請財政總長查核。於每年度終編造全年實支數目亦如之 第十二條 凡鹽務署之事務未曾載於以上所列或將來修正之總分所辦事章程內者。由鹽務署長及洋顧問之幫助辦理之。凡鹽務署長所發之命令。除剩於普通公事者外。均應鈔送稽核總所

▲鹽務署稽核分所章程 第一條 各鹽務稽核分所均隸屬於財政總長所管轄鹽務署內之稽核總所。承總所華洋總會辦之指揮監督。辦理各分所之職務 第二條 按善後借欵合同第五欵內所載。在各產鹽地方設立稽核分所。內設華洋經協理二人。其等級職權均相平等。應盡職務如下(甲)華洋經協理須會同監理發給引票或准單。准許納稅後運鹽。以及在各稽核分所設立之處可徵收一切鹽稅鹽課及各費。並監督他處之徵收上列各稅各費。凡該處收稅之官。應由總會辦委任。該收稅官關於所收稅對於分所擔負責任(乙)凡在鹽區徵稅後放鹽。須以該分所華洋經協理會同簽字之單據或以該分所印信爲憑。其管理稱鹽及由倉坨放鹽事務各員。應爲分所屬官。華洋經協理暨其所屬之稱鹽及放鹽之員。對於場倉放鹽。須稽查是否有正式准單。是否照則完全納課。是否祇照允准之鹽數放出。並按時期向該分所所轄地點內之場坨察視。在該地點之內。如該處運司或運署所屬各局所之人員有違背章程之事。須呈報總所之總會辦。倘於巡查時見有私製及向領有牌照之場坨私運等情。亦須一律呈報。買鹽貯鹽運鹽並代政府售鹽之地方。各分所對於此數者應盡之職務。由鹽務署按各處情形規定辦法(丙)所有收入之欵。應由分所華洋經協理以中國政府鹽務收入賬名目存於團內各銀行或該銀行所認可之存欵處。其欵項數目應報告稽核總所。以備與稽核分所送呈之報告較對。其放鹽之數並與銀行送呈之報告較對其收欵之數(丁)鹽欵收支一切須由分所華洋經協理詳細報告該處之鹽運司並北京總所(戊)各分所之華洋經協理及所員任免。由華總辦及洋會辦會同定奪。呈由財政總長核准施行 第三條 各分所之員額。量事務繁簡隨時核擬人數。經總所總會辦詳細酌妥。呈由財政總長核定 第四條 各分所若於第二條所指明各事有應行商酌之處。可具說帖呈總所總會辦請示辦法。該辦法由總會辦決定。如事關重要者。則由總會辦徵求財政總長之意見遵照辦理 第五條 分所中若有與該地方鹽運司因權限職務責任等事彼此爭執時。應由鹽務署長及總所總會辦呈請財政總長酌奪辦理 第六條 各分所應用之登記收支欵目之簿記表册式樣及應用之收條引票執照等件之式樣。均應遵照總會辦頒發之訓令備辦 第七條 各分所一切費用。應於每年度開始以前編製預算呈送總所。以資限制。並由總所與鹽務署之預算一併呈送財政部以備核編 第八條 凡分所對於鹽務欵目引票額數及一切關於鹽務之事。遇有應行查詢時。得函請鹽運司將所需文件照送查核。或商明鹽運司派員到署調查。鹽運司對於分所遇有應行查詢事件時亦同云

◎整頓國債議案之審查談

整理國債案關係非淺。財政部爲慎重起見。諮詢政治會。已付審查。茲探日前關于該案審查情形如左

▲審查長之報告 審查長饒漢祥云。整理國債當今急務。熊總理報告諒已詳悉。事關重大。既不能失信於人。又不可加重負担。鄙見應注意者四問題(一)短期內債三千五百餘萬之用途及償還法(二)長期內債三千九百餘萬之用途及償還法(三)短期外債雖僅二千五百餘萬。此後有無到期之欵。將來如何償還(四)倘均以六釐債票而代之。與人民有無利害。務望諸君詳細審查

▲王議員之主張 王議員則贊成發行六釐債票。謂按照原案長短期內外債共一萬萬二千餘萬元。若化短期爲長期。借輕息還重息。雖爲整理公債應有之舉。終久仍須償還。參議院議決之六厘公債票辦法甚善。倘按律施行。於人民不過盡少數之財力。於國家則收莫大之利益。能否實行。應請公決

▲償還利息之研究 郭議員云。整理之法。多數主張公債票。能否實行與否。係一問題。尤在最應研究者(一)與債權者磋商以債票抵還問題。蓋債票利輕期遠。外債利重期還。亟應研究者(二)加成償給問題。倘照原案應加給百分之十之償還。或因息重再給百分之五之十一辦法。雖好奈人民負担又多增一千餘萬。亟應研究者二。本員意見必照實數償還。倘債權者不允。俟債票發行現欵解部後再還。如是核計改月間即可償清。利息有限。負担亦輕云

▲調查案卷之內容 原案提出整理長短期內債之七千五百二十餘萬辦法。唯一政策擬以六釐公債票。仿照前清四川湖南開辦鐵路由全省田賦項下加抽租捐法施行。各審查員認爲第一研究之事。惟財政部並未將四川湖南原案說明。審查頗難著手。特咨部調查下列各案(一)前清度支部之愛國公債案(一)大清銀行商股商存分年攤還本息案(一)南京政府之八釐軍需公債案(一)六釐公債案(一)四川湖南辦路加抽田賦案

▲別種債項之整理 原案提出之短期債務。不過指愛國公債及銀行商股及南京政府之八厘債票而言。其數僅四千萬。民國先後所借小欵。財政部並未提及。倘前次有短期債務還清。而後此又紛紛借入。債務永難整理。某議員提議先詢財政部有無他項短期債務。是否仍發債票。抑有他法。全年度歲出中公債實佔二萬九千餘萬。此次整理之欵僅一千餘萬。餘欵尚多。似應一併整理。應請該部明白宣布

▲發行債票之辦法 國債整理數共一萬萬零二十餘萬。統以六厘債票代之。爲數不多。查參議院原案民國三年起得發行一千萬萬之六厘債票。此不過十分之一。政治會員恐發行不易。擬先將各省歲出案分別核減。公布後即責成國稅廳財政司將盈餘酌提中央。先行償還。再將債票分交各省。以符原數。不足者分別斟酌情形。減成發售。務使國家人民雙方不受損失。此事將來必能全體通過云

◎政治會議初十日開會詳情

政治會議於初十日午後一時開第八次常會。到會者五十八人。李議長主席。顧秘書長報告收到文件後。謂議長對於今日第一案有意見發表。李議長登台謂今日第一案爲大總統特交省議會停止職務諮詢案。自國民黨取消之後。各省省議會有停止者。有未停止者。形式上殊不劃一。此案就表面言之也。各省行政長官對於中央負責任。則大經大法者不得不仰承於政府。自不免與省議會有意見相左之處。故各省省議會議員之賢者有不能盡其力。並於各都督民政長來電所陳云云。係就事實上立論。本會議所應主張之理由。尚不能與來電原意盡同。因議員中不乏聰明達之士。恐一筆抹煞。轉灰賢者之心。至於如何解決之處。應請諸君平心研究云云。遂分案討論如左。議員對於第一案討論有兩小時之久

第一案之討論

(甲)陳懋鼎 陳君謂本席以爲省議會絕無存在之理由。就法理上立論。三權分立。立法機關祇應有一國會。若於國會之外別有一種機關操絕大之立法權。實無此等辦法。且各省憑藉此等機關。適足以破壞統一。我國既非如美洲之聯邦。則省議會絕無存在之必要。前清諮議局以資政院爲之後盾。與督撫衝突甚多。然由帝政變爲民政。該局之存亦不可沒。今民國成立。則絕不宜有此機關云云

(乙)梅光遠 陳君演說後。梅君大呼贊成陳君之說。吳乃琛繼起發言與陳說略同

(丙)王丕煦 王君謂省議會應停止職務。如議長頃間所報告者極爲妥協。至陳君謂絕無存在之必要。本席極不贊成

(丁)李慶芳 李君謂在君主時代。激務此等機然頗大之機關。爲推翻專制之一種手段。民國成立。有此機關。適足爲破壞統一之假藉。陳君此論本席極端贊成。但此次政府所諮詢者爲省議會停止職務問題。聆諸君之言論。對於大體既經贊成。將來答復政府時。應就事實立論。抑或就法理立論。待審查報告後再行研究。且省議會應否有此機關。別爲一問題。俟地方制度案交出後。省制問題

復旦公學法律科招生
額數 … 報名 … 考試日期 …

晏成中學招生
蘇州

宜興彭城中學校招生

滬濱英文專修學堂推廣學額廣告

狄志一醫士
介紹人 … 同啟

解決副省議會之有無自連類而解決今本會議對於政府諮詢停止職務之點概經大體贊成本席即請議長指定審查員朱贊臣李毅

▲議長於李君之言極以爲然遂宣告討論終局指定審查員十五人

蔡國玖 馬良 饒漢祥 顧鼇 劉顯 王印川 李慶芳 孫毓筠 林萬里 朱文劭 秦望瀾 鄭銘 龍建章 黎淵 張一鵬

第二案之結局 該二案爲核定國慶紀念日諮詢案是日討論如左

(子)陸夢熊 陸君謂十月十日應定爲國慶日自無可疑我國人休息時間甚少紀念日休息一日可以發揚國民鼓舞蹈厲之精神三紀念日本不爲多二月十二日爲宣布共和之紀念日自不能廢至於南京政府成立紀念日爲一月一日本係休息吉日似亦無須停止云云

(丑)劉邦驥 贊成張鳳翽原電之主張以十月十日作爲國慶日廢除南京政府成立及南北統一紀念日

(寅)梅光遠 梅君主張廢除南京政府成立紀念日略謂共和成立不自南京政府始乃自前清皇室禪位袁項城組織臨時政府之日始惟二月十二日萬不能廢除陳懋鼎贊成梅君之說謂可將南北統一四字改爲宣布共和則用語較爲妥洽劉顯謂張督原電略有錯誤謂紀念云者乃欲表現開國艱難締造之意以精神敎育傳之子孫十月十日所以爲紀念日乃紀念武昌之起義非紀念正式政府之成立蓋美法諸國之紀念日皆以宣告獨立爲紀念而不以政府成立爲紀念楊增炳贊成張督原電艾知命對於梅光遠之主張大略相同並云紀念云者乃發揚一國之光榮二月十二日爲清帝禪位之日此實環球共和國未有之美風萬不能廢除云云

(卯)許鼎霖 許君謂各省起義之紀念日萬不可有張督原電等主張諸君萬不可忽略最關緊要者各省中有紀念日則此後之叛立割據者可以屬得一紀念日與國家危險實多許君於國慶日大略與梅君相同

議長遂宣告討論終局指定審查員孫毓筠等十五人時至五鐘遂宣告散會

◉河南籌辦清鄉之再接再厲

河南籌辦清鄉 倡議至今已經半年中間以人材問題俄延至今前次甫經任定范守佑爲督辦而范即有鄂東觀察使之命現因土匪之勢漫延各處若火燎原非從清鄉入手難絕匪源因決議實行清鄉已定辦法如下

(一)各屬清鄉事務責成縣知事辦理惟一切定立法規及發縱指示不能不有專員督理四按四道派出督理四員已委定胡燏生君(前勸業道)擔任北道曹嘉時君(前魯山知事)擔任南道曹健綸君擔任西道武玉潤君擔任東道按四觀察使所駐地點分駐以資稽核清鄉成績云

(二)每道一區地域過廣督理一人恐難兼顧因又按四區每區加委清鄉委員六名共計二十四名一歸督理節制以便不時分派赴各屬調查辦理情形免有知事舉辦不力之弊目下大委員四人小委員二十四人均已分區出發矣

◉尉氏官警之大衝突

豫屬尉氏縣知事劉與該處警務長大起衝突因之官警兩積不相能屢出種種風潮日前該縣警務長李佩來省控告該縣知事擅權違法押辦警局巡官逮捕警局司書並迅遞巡警解援委現經不押劣迹種種當據正陳查辦之時而該縣知事呈訴警長劣跡之呈文亦到張省長迭閱兩造呈詞之下大爲震怒以值此匪氛未靖地方多事之秋各縣官警不克和衷共濟殊爲隳壞政務之尤因即派員前往查辦務須水落石出一俟查出是非曲直決擬從嚴懲戒以儆將來

◉羅山縣過去之浩刧

豫南白狼跳梁連破光固各縣當時羅山縣亦被圍三日幸未破城先是匪黨大股於九號午刻在正陽縣境出現即佔據距羅山縣城六十里之陡溝鎮此時羅民得此警耗當即馳報縣知事韓獻琛並守望社長張守彝張麟豫備守城幸有河南游擊隊分隊長呂鼎銘支隊長宗元前數日率隊到城並駐有信陽警衛隊數棚登時率同各隊會同警務長登城守禦居民亦各帶土砲十檢協同防守所頻城垣補修未幾甚爲堅固人心爲之少安時至十號申刻匪徒先鋒馬隊由城西北馳至近城里許即對城櫃施快砲子如雨下游擊隊長下令堅持鎮靜俟匪抵西門外乃迎頭發槍斃匪數名馬數匹匪始遶城西南郭一帶盤踞至夜匪復四面圍撲並焚燒附郭民房數處游擊隊還砲轟擊西城守陣紳民相繼連發大砲通宵達旦斃匪無算匪知無隙可乘次早牽隊東竄沿途姦擄燒殺以洩其攻城不破之恨是役也羅山之城雖未破然四鄉村舍無不成墟較光山光州商城之破城者爲尤甚旅客有過該縣者輒十數里不見人烟吁可慘也

英女子參政權運動之領袖邦克斯特夫人及女公子

◉鄂亂黨野心終不死

鄂省近因豫皖匪亂影響謠言蠭起且因新換都督並併軍隊軍心尤爲浮動設有亂黨煽惑禍變立見是以段新督連日督飭軍警非常戒嚴各崗警前已改掛佩刀茲又背負快槍九號之夜(即陰曆元宵)軍警巡查街巷愈形嚴緊步哨層密往來如織關係因前日拿獲黨人及土匪機關敗起查悉有約合某師待裁之軍於元宵作亂密謀段督以謀雖敗露黨羽就散仍不能不嚴爲防範以保治安故是夜各軍警長官皆不敢回家咸住宿於辦公地云茲將連日所獲黨人機關誌右

▲一鞭砲店之查抄 都督府調查浩家塘近據報告保安門外十字街天符廟西首之洪興鞭炮店爲亂黨製配炸葯等情爰是明都督於六號率同北來警隊四十餘人往抄先將四面緊緊包圍搜查至三點鐘之久地板均撬搜並無所獲店中亦僅一中年婦人云其男子已經外出該調查局因報告者言之確鑿幷指有受買炸葯之人正待逮捕故無論有無疑物與否將該婦拘押送軍法局候訊並留警隊二十名看守其屋前後以便捕其男子及工夥同犯又將該店中搜有白硝硫磺甚多作鞭砲原用土硝白硝事屬可疑云

▲二石師長之獲匪 鄂城以內近駐紮者多客軍城外南湖所駐則多鄂軍黨人之圖謀必以運動軍隊始鄂軍近受種種激刺本易爲煽惑但力薄勢弱防範又嚴故尚伏而不敢妄動又城外巡警偵探較城內鬆懈一斑黨徒亂人近來匿居城外者實繁有徒自城內機關敗露城外機關遂多奉動聞南湖有一酒館係黨人所開專以招待軍界某人已聚黨羽若干則於帳簿上假書其欠錢若干彼等日在該處聚會謀畫迄無知者現因三師之衆併爲一師其謀益急幸經其黨向第一師長石星川告密由石派員率帶軍隊於七號上午前往拿獲數人並抄有大棕箱兩只內儲證據一併押回水陸街一師司令部訊明研訊是時司令部前有兵數百荷槍守衛警備極嚴聞有即以軍法從事之說因所獲多現役軍人也又聞武泰閘地方拿獲一機關主持者爲退伍營長許某及第許郁文金沙湘與隆街住有王瑞亭其人亦被逮此外涉嫌被捕者尚不乏人云

◉奉省財政大會議記詳

張都督自兼任民政長以來以大政集於一身責無旁貸而奉天之財政又因難己極倘不預爲通盤籌畫量入爲出則諸政必多窒滯故於日昨召集國稅廳財政司審計處以及各司各廳各局所長官在公署開財政大會茲將所議各案彙誌如下

(一)預算案 民國三年之預算已經各官署各機關以及各縣知事陸續呈報查本年入欵共一千二百萬有零出欵一千四百萬入不敷出二百萬有餘故應切實核減以期出入相抵云

(二)決算案 民國二年之決算清册業已核算總結照原定預算多用欵一百四十餘萬事關重大議定呈請政府或允准追加或撥欵抵補以符定案而免虧累

(三)外債案 奉省財政支絀屢次借入外債甚夥如前錫督由京借來之美欵四十萬磅並近二年所借南滿鐵路正金銀行大倉洋行等外債一二百餘萬元均屆償還之期議定或請中央協撥或由奉另借他債以資清償

(四)銀號案 奉天官銀號之設原係地方機關故軍餉政費屢由該號借墊現在該銀號已由中央派員監督正在清理一切之際官家共欠三百餘萬議定呈請財政部展寬限期從緩歸還

(五)國稅案 財政部日前電催以去年秋漕糧課尚未解繳現在財絀急待需用倘再遲延定派專員守提議定通電各縣限十日內如數解送到省以憑彙繳京部毋得玩誤

(六)釐金案 奉省前奉總統府飭令以中央需欵孔急擬將釐金一項可否暫解中央藉救急議定釐金進欵專作防軍之協餉業已有年且列入預算礙難解繳中央

(七)協欵案 日昨接得政府急電言中央二次大借欵尚未售出各省量力協濟東三省恩速解百萬等情議定電復以東省所有餉欵尚在無法彌補實無力接濟請加原諒云

(八)稅廳案 財政部於設立國稅廳籌備處之時頒訂章程以民國三年開始國稅廳則撤去籌備字樣爲完全機關即由中央直接征收當議定籌辦中職權官制人員履歷一併造册呈部

(九)借欵案 奉省之財政全恃官銀號以資接濟今改歸中央正在清理之際既欠尚須清還何能再借新欵當議定現在軍餉如有不足則由財政司暫向交通銀行先爲挪借以濟燃眉

(十)恤鄰案 黑龍江因財政困難中央又不能發給協欵日前曾派奎財政司來奉商請張督設法接濟茲經議定以奉省同一困難實難資助無已惟有奉黑兩省會同借欵以濟要需已據情電復黑省察核矣

◉白山黑水間之近聞

▲實行裁併司廳 聞公署昨接國務院令謂本院爲急力撙節財政立謀統一辦法起見茲特議定將各省公署所分設各司一律實行改爲各科酌半裁減員司至司法一項現已與梁總長議決各省只留高等審檢兩廳專辦理上訴各案其各縣所設之地方初級各廳一律實行裁撤仍暫歸縣知事兼辦以資節儉而利財政云

▲據情請欵築港 錦屬連山灣議開軍港業經成議比年張督因財政困難借欵無成事遂未行昨聞張金波都督是以又與該處開港工程司秀恩礎商該處關係軍事甚重雖財政至如何困難今年萬難再緩已據情電達中央設法籌欵辦理矣

▲丟失寶器駭聞 奉天宮殿內所儲各種寶器年前內務部派治委員來奉查照以便運京陳列茲聞此項重品於日昨經治委員照原存册查點缺少四五件當將該管廳人傳送警廳看押三名刻正詳查一切云

▲竊照字畫大膽 前清大內收藏古今字畫頗夥均爲希世之珍茲聞有人竟將此次字畫送至某照像館攝影冀圖售與外人大獲奇利併與該照像館訂約祇印三份底板仍歸原主至有一手卷一册頁已置照像館至十數日者實屬膽玩已極現已照畢裝箱運往外埠想清宮所藏古器甚多當不祇字畫一種其他抽換偷易之弊應亦難免所聞如是望當事一澈查之

◉借債聲中矯矯不羣之浙省觀

各省財政羅掘俱窮近年來往往出於借用外債一途然條件苛嚴流弊滋多國務院特於日前通令各省在案浙省朱都督接電後已有覆電致國務院摘錄如下電悉借債度日本係飲鴆止渴苟非萬不得已自不可出此一途來電於防弊各端言之綦切謀國苦衷至堪欽佩浙省財政因光復之初辦理漕米厘捐各項一概豁免而軍政各項應支之欵至爲浩繁瑞自前歲接任都督自顧譾劣極力迭次裁減軍隊節減政費一面整理收入以圖挽救中國當奇窘之時外商曾有擬投資者瑞以其條件頗嚴於我權利有損均未之許計受任迄今勢力支持並未一借外債茲承佈敎極表同情朱瑞印

嘉興中學招生

復旦公學法律科招生

額數 報名 考試日期 資格 學膳費

宜興彭城中學校招生

泗涇英文專修學堂推廣學額廣告

狄志一醫士

介紹人 同啟

漂白鄉淺染業懇告

各洋小布莊寶號公鑒

(大舞臺廿一日特別拿手好戲)

林步青 蓋俊卿 應寶蓮 殷春虎 張雨亭 納紹先 李春來 小如意 賈璧雲 趙如泉

(金)雁橋 洪羊洞 (二)蚸蜡廟 本 同惡報 (大)妻黨

(大舞臺廿一夜特別拿手好戲)

王永利 張雨亭 七歲紅 趙如泉 張雨亭 李春來 沈韻秋 賈璧雲 賈璧雲 小如意

嘉興府 道遙津 全本 本 旗令 陽河 斗牛宮 (義) 陰 (善)(遊)

(醒舞臺新正月二十一日戲)

十振廷 宋志普 小孟七 趙君玉 張雲青 筱菊祥 王祥雲 小培 溫 李吉瑞

李龍祥 利春 水灘 洞 城計 空 石十回

(醒舞臺正月念二夜戲)

張黑 蓋春來 筱菊笙 小培 溫吉瑞 孟瑞 趙君玉 林鸞卿 趙小廉 七

大皇溪 錢莊 金豹 四郎探母 獨木關 女兒國

(商辦新武臺開設在南市十六舖)

筱翠鈴 筱娃娃 小春鐵 和月梅 林鳳春 陸蘭芬 筱桂鳳 尹桂榮 尹寶探 花卿相

龍山 親 罵

(南市新武臺特別拿手好戲)

金翠 英 筱寶 珊 五 活

飛叉陣 洗浮山 光戲

(商辦新舞台陰歷正月廿一日)

馬妙儂 林樹森 劉慧霞 劉漢臣 李祥麟 毛韻珂 夏月珊 馮子和

戰 小 亂 大 全本 六 牛斗宮

太平 放牛 石陣 交 心

(商辦新舞台陰歷正月廿一夜)

宗元奎 王惠芬 劉漢臣 張德祿 張順來 夏月珊 夏月潤 馮子和 毛韻珂 王洪壽

大蝴蝶花 七奇俠 八閣 本百 點將花 三新 四茶 本花

(羣仙茶園 正月廿一日特別拿手好戲)

小云仙 草上仙 草上飛 花鳳仙 林黛玉 小小黑 長庚 翁梅倩 紅菊花 林黛玉

花園 贈珠 賣身 投覺 大溪 皇莊 燈 頭本 楊乃武

小云仙 (花鳳仙) 草上仙 草上飛 陳長庚 小黑燈 林黛玉 翁梅倩 林黛玉 紅菊花

乾元山 陰陽河 惡虎村 回荊州 新洛陽橋

(第一台廿一日特別拿手好戲)

雙處 劉壽峯 郎德山 粉菊花 楊瑞亭 葉 蘋 云 蓋叫天 (八歲紅) (張德俊)

草橋關 (四本) 小月 楊月樓 楊乃武 請宋靈

(第一臺廿一夜特別拿手好戲)

郎德山 吳小山 張德俊 小 八歲紅 楊瑞亭 蓋叫天 薛永山 小金祿

陵碑 渡 康王 新 本 (四) (李)

(在香觀閣頭) (鏡)(花)(戲)(園) (電話四一四一)

陳乜秦 陳素雲 胡鳳林 張寶香 周昌順 史亦奎 裘湧棠 潘得勝 林芳錦 小鳳彩 胡鳳林 張寶香 陳小貫

雙 魚 墜 (反) (西) (凉)

洪春益 趙虎豹 陳乜秦 周昌順 李湧棠 史亦奎 林芳錦 小鳳彩 潘得勝 陳小貴 陳兆峯 胡鳳林 張寶香

全 本 天 緣 球

幻遊火車廣告

本車開演已逾兩月經蒙各界觀覽贊羨不已故本主人不惜厚資新購到諸奇怪悅目畫片以備諸尊春禧開暇駕臨參觀券費仍照每半點鐘收小洋三角或看一點兩點亦可相宜以便諸尊採擇每日夜開演日由下午兩點鐘起至六點鐘每夜由七點起至十一點鐘本車設在南州路天妃宮橋東首自來水橋西首清遠里北弄口設備茶座以享來賓伏祈光臨先睹爲快

上海棋盤街 羣益書社出版書籍

書名	著者	價
新譯英漢雙解辭典大本	善化陳家瓚編	二元五角
新譯英漢雙解辭典小本	善化陳家瓚編	一元六角
新譯英漢辭典皮裝	善化陳家瑞編	二元
新譯英漢辭典布裝	善化陳家瑞編	一元五角
中英會話辭典	美國東湖著	一元二角
普通英華新字典	東華義碩譯	一元
中學英漢新字典	孫忠譯	一元
納氏英文法講義第一	寧陽趙灼編	五角
納氏英文法講義第二	寧陽趙灼編	八角
納氏英文法講義第三上	寧陽趙灼編	一元二角
納氏英文法講義第三下	寧陽趙灼編	一元二角
納氏英文法表解	沈元鼎輯	一角六分
分年英字方案第一	寧陽趙灼編	五角
分年英字方案第二	寧陽趙灼編	五角
分年英字方案第三	寧陽趙灼編	七角
分年英字方案第四	寧陽趙灼編	七角
分年英字方案第五	寧陽趙灼編	七角
英文作文教科書第一	寧陽趙灼編	五角
英文作文教科書第二	寧陽趙灼編	六角
英文作文教科書第三	寧陽趙灼編	六角
新國民讀本第一	善化陳家琪譯	三角
英文尺牘大全	長沙黃陳光益識編	一元五角
漢英文學因緣	廣西蘇元瑛編	三角五分
英文選	美國華盛頓歐文	三角
絕島日記	青年英文叢書之一	七角
金色王	青年英文叢書之二	五角
偉里市商人	青年英文叢書之四	四角
三美姬	青年英文叢書之五	五角
皇子韓列特	青年英文叢書之七	五角
新世界舊夢譚	青年英文叢書之十	五角
實用德文典	日本清木昌吉著	一元二角
代數之部	中學校數學教科書	一元三角
算術之部	中學校數學教科書	一元二角
幾何之部平面	中學校數學教科書	八角
幾何之部立體	中學校數學教科書	六角
三角之部	中學校數學教科書	六角
代數之部問題詳解	長沙易應崐著	一元二角
平面幾何之部例題詳解	湘陰仇毅著	七角
解析幾何學教科書	查理斯密	一元二角
解析幾何例題詳解	湘陰仇毅著	八角
初等代數學	查理斯密	一元五角
幾何學教科書平面	上野清著	九角
幾何學教科書立體	上野清著	六角
幾何學教科例題詳解	湘陰仇毅著	五角
解析幾何學綱要	日本澤田吾一著	七角
微分積分學綱要	日本澤田吾一編	七角
實用微分積分學	長沙曹濬編	七角
平面幾何講義	東京數學院纂	一元五角
平面三角法	輸卜林斯密司	九角
算術難問三百題譯解	孔宏先編	六角八分
陳氏算術教科書習題正解	新建張毅著	一元六角
平面三角法教科書	日本權正董著	七角
最新化學教科書	善化陳家棧譯	一元
新選物理教科書	東牟叢瑄珠譯	一元二角
化學講義	桐城史浩然譯	一元六角
物理學講義	桐城史浩然譯	二元二角
定性分析化學	黔陽謝祜生譯	一元六角
詳明圖解動物學	襄陽謝懷霞編	二元四角
化學教科書	日本高松豐吉著	二元
化學講義實驗書	日本龜高德平著	一元二角
土木工學鐵道編	湖北李毓芳譯	一元五角
新編家事教科書	女子師範適用	五角五分
經學史講義	善化皮錫瑞著	五角
西洋歷史教科書	湖北與文社譯	一元二角
社會經濟學	善化陳家瓚譯	二元五角
貨幣論	善化陳家瓚譯	七角
法律經濟辭典	四川郭開文張春濤譯	三元
四大法律顧問 法典	河南劉積學譯	二元
法政講義全書三十冊	丙午社版	減價六元
法政講義精製十厚冊	丙午社版	減價七元五角
憲法論綱	湖北陳文中譯	一元五角
最近豫算決算論	日本工藤重義著	一元四角
各國豫算制度論	日本工藤重義著	一元八角
美國公民學	美國麥來原著	八角
美國民主政制大綱	丙午社版	三角五分
法學通論	丙午社版	三角
國法學	丙午社版	六角
行政法總論	丙午社版	六角
行政法各論	丙午社版	三角
政治學	丙午社版	五角
財政學	丙午社版	五角
經濟學	丙午社版	四角
刑法總論	丙午社版	七角
刑法各論	丙午社版	五角
監獄學	丙午社版	四角
刑事訴訟法	丙午社版	六角
民事訴訟法	丙午社版	一元五角
平時國際公法	丙午社版	五角
戰時國際公法	丙午社版	三角
國際私法	丙午社版	五角
民法總則	丙午社版	一元二角
民法物權	丙午社版	六角
民法債權	丙午社版	一元
商法總則	丙午社版	四角
商法會社	丙午社版	一元
商法商行爲	丙午社版	五角
商法手形	丙午社版	五角
商法海商	丙午社版	五角
和漢熟語字典	善化陳言編	一元二角
傳染病預防法及看護法	善化李猶龍譯	五角
長生殿傳奇	精裝美本	八角
牡丹亭傳奇	精裝美本	七角五分
燕子箋傳奇	精裝美本	七角
袖珍日記	國民必攜	一角六分

本社另有詳細書目函索即寄不取分文

歐美西文書籍發售處上海伊文思書館

氣急丹神功

敬啟者僕因紅羊之厄奔走逃難壯年又不善衛生以致哮喘氣病係腎虧所致投以藥石卷無功效近年愈發愈甚至食不下咽口不能語僵臥如尸累月不已海上著名各藥服食殆遍瀕死者數自分餘生去秋偶感風寒宿病又發危險異常諸醫束手步忽得陳蘭如表兄來函述及上海盆湯弄絲業會館後廂崔氏所製香濟氣急仙丹靈驗昭著頗亦此症愈並言家中向有徽汗醒後暢咳喘許三小兒急症往取……用資鳴謝……一面鄭重……

本藥房分設○南京花牌樓○杭州陳列所○天津北門外歸子胡同忠盛棧內

藍裕昌土棧 批發零剪 特別放盤 廣告

本棧創設香港有年所專辦優尖枯陳小土島皮公班近因禁期已迫存貨豐厚今為推廣銷路特設分棧於上洋寶善街棋盤街口朝北石庫門面零剪批發格外放盤如蒙賜顧認明本棧牌號不誤　本棧披露

立愈肝胃氣痛 將軍丹

此丹並治九種心胃氣痛服則立愈○如吃過別藥不愈者請來一試方知實濟○不效還洋○以昭信實

肝氣之症婦女最多或因怒氣傷肝或因氣鬱不舒致傷肝木從此觸怒即發甚至氣逆不順肝堅如鐵食不下咽坐臥不安痛若不早治且他年正氣一衰其發更甚每有因此殞命者古方有左金丸治法試之毫無效驗今本藥房不惜苦心訪得御方名曰將軍丹無論男女如患肝胃氣痛之症服之神功立見若係二三年新患之症二瓶即可全愈如其一二十年舊恙至多一料永遠斷根包不復發曾經試驗萬人皆處日見奏效……患斯疾者皆得解脫呻吟床褥之苦則幸甚矣○每瓶實洋一元每料六瓶洋五元又秘製白……元每料大盒洋四元遠埠信購原班回件上海三馬路小華園斜對過鼎豐里口錦雲藥房發售

立止婦女白帶最速法

彰德堂藥房秘製婦科白帶靈丹○立服立止○神效異常○立止經期腹痛丸每盒一元○眞婦科參茸白鳳丸每匣一元

百發百中津玉液膏專治咳嗽痰喘功能補肺養津效驗非常每盒洋一元

延年之妙每盒一元中盒二元大盒四元人參鹿血鳳經參熊丹專治婦人百病孕子最速每料八元半料四元郵費不收

婦女白帶一症大傷元氣此症因濕熱積滯肝經或憂思鬱怒易致此症……立止白帶靈丹不論新舊赤白帶下服之即愈……七日包能脾胃健旺飲食加增月經調和身體強壯非特止遺止帶之功實有廣嗣之效……上海四馬路棋盤街北首河南路七號彰德堂

夏士蓮玫瑰霜 商標

“HAZELINE’ 商標 TRADE MARK

“ROSE FROST”

夏士蓮玫瑰霜乃寶威大藥行新發明一種鮮艷化粧品各國名姝淑媛無不視若珍寶蓋其色驕玫瑰香勝荳蔲富含夏士蓮寶貴精液能護衛容顏不爲風光催老雖韶華展盡然其嬌嫩依舊每於傅夏士蓮雪花後以此品少許勻施兩頰頓覺杏臉桃腮天然秀色非若鉛粉胭脂之俗氣逼人也夏士蓮玫瑰霜自本行發行以來爲女界增色用者莫不嘖嘖稱羨謂其品質之精美宜稱國色天香至其裝璜雅緻胆瓶特別尤餘事耳近來科學昌明女界發達粧飾一道更宜講究苟塗脂抹粉猶是村婦醜態不足以表文明氣象故欲眞正文明粧飾請試用夏士蓮玫瑰霜此品各處西藥房均有代售惟購時宜認明夏士蓮玫瑰霜商標與本行牌號爲要

英京　上海　寶威大藥行謹啓

中國精益眼鏡公司

中國第一家自製叱力光鏡片

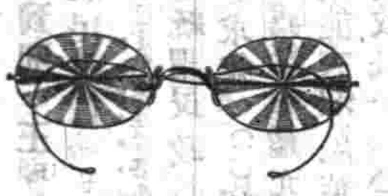

本公司自製各種光學鏡片頗承各界交口稱美即西洋各國光學專家亦稱爲我中華民國獨一無二之新製品蓋非特驗目配光運機磨片量面裝架專門技術爲患顧諸君所目睹即無弗精益求精力求新異國不敢以不對光之鏡片人損目光亦安肯以不真實之偽貨自損名譽（一）本公司係將本公司論特色再佈於下各光凡東西洋專家所能造者本公司無不能照造（二）光片既定製自無不配光定貨極速至一星期亦必出貨（三）本公司所製中國眞金架已用色換使利顧客起見特於自製全銀各架外添備西洋鋼絲夾金架亦能按照各人面部裝配

上海南京路泥城橋東首電話三千八百九十五號

百代公司眞正片新到

汪笑儂　呂月樵　小連仲　小達子等新片均到其中西皮二簧　青衫　黑頭梆子　崑腔　東鄉調蘇灘　雖雖調　揚州調　大沽調　俱已齊全前荷蒙諸君欲購新片屢蒙枉顧公司殊深歉仄今新片業已到齊爲特登報奉聞即祈稅駕棟取是盼

此券贈四十品……書券及獎品……贈券最有價值……仿威大藥行……各地寄券……姓名請書明……四川路……

城西幼稚園廣告

西門外生生里

本園假於二月十日正月十六日開學在以陰曆四月九歲以下男女生以上五歲之幼稚可入報知者亦均學名欲程章可閱本園章程可向取

上海北京路外灘禪臣洋行機器軍械經理處特白電話二四三二號

本行承辦最新式改良圓筒織襪機器有蓋無蓋兩種係德國名廠用最上等之鋼質製造不似別廠所用鐵質製成不能久用其心子自四十針起至二百針止欲粗細均可隨意調換如初學女兒於十句鐘內能織十五雙襪已蒙各織襪廠家並紳商惠顧無不贊美本行深知此貨鋼質精良最爲便捷之機器可能包用無誤近特備有現貨甚多研究工藝諸君請向本行帳房看樣面議或蒙函購亦即照辦其價均當格外克己是也

何不使室中溫暖適意 用煤氣火爐 室中自然溫暖而且適意

請詢南京路二十九號西轉角上海自來火公司樣間可也

高德洋行

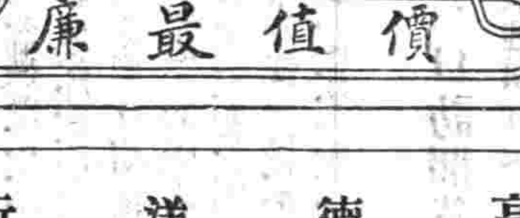

上海英大馬路三十六號便是

創製托力克化學灣形鏡片

上海之販售眼鏡者有之然欲得其正學士而兼精明光學者無也惟小行備設長處西醫驗光至其眼鏡之價……（以下小字）

中國通商銀行謹白

本銀行招集商股資本五百萬兩現已收足二百五十萬兩……

中華女子縫紉社招考新生廣告

本社與民國同時成立……改於三月初一日即陽曆三月廿七號……報名處……社長吳振球啟

君患咳嗽噴嚏乎（一）

君患傷風咳嗽乎如患之則一日不可遲延當立服司各脫乳白鰵魚肝油因此藥能除免傷風咳嗽防止危險症候君須知肺部炎症　胸膜炎症　氣管炎症　肺病　劇重喉症甚或可畏之癆症皆由傷風失調所致蓋勿早服司各脫乳白鰵魚肝油既能使病速愈又能致身體各部有力使君之體格強健能格外抵禦各種疾病英國地多雨霧俗名雨國之國中男女老幼多服司各脫乳白鰵魚肝油以護身體免患胸部喉管各症即此可知此藥功用之大

惟查市上有奸商等希圖漁利製成假冒之品諸君當知所慎防切勿誤買宜向藥舖要求眞正司各脫乳白鰵魚肝油有三十九年之名譽者認明封面上漁父負魚之商標如封面無此商標即非眞品不能有最良之效果

商標

常州德源典明票作廢

敝典於本年陰曆正月十三日被竊票人字號……百五十一號至千七百六十二號之……

法公堂諭

……

寶順北號土棧

歐美西文書籍發售處上海伊文思書館

地方要聞

◉湖南政局之變遷

▲王瑚將到湘 王瑚前被任命爲湖南民政長自湯薌銘接署都督兼民政長後王即無來湘之消息此中原因厥有數端(一)湯督以湘省亂事已定將來建設各事屬於民政長者實居多數故履任後即電陳大總統謂民政長如果宗旨不合辦事必多掣肘意在要求兼任(二)湯與熊內閣派頗表示反對前曾密電中央反對王瑚另薦舒禮鑑充民政長中央雖無何等之答復而王瑚竟因是未能來湘近因葉德輝緘致中央各要人謂湯辦事操切民政長一職必須易人方免僨事而王瑚遂奉大總統命令催即來湘履任近王已有電到湘約本月內即可到湘將來政局不免又有一番變遷矣

▲湯薌銘辭職 湘省政界從前爲黨徒所把持自取消獨立後而熊內閣派乃大盛迨湯督蒞任又一變而爲官僚派及湖北人居多自王瑚來湘之消息傳來一般黨派及舊共和黨人又頗意氣自雄湯督以前與王瑚曾經明示反對現王已奉命來湘遂決計力辭都督仍請回京供職刻已電達中央尚未奉到復電一般湯派官吏又極恐慌日來正謀與熊派激戰暗潮甚烈查湘省國稅廳長劉棣芬榷運局長王銘忠審計分處長謝國藻皆非湯係與湯督積不相能即如湯督開辦官書報局招致名流歲需經費十餘萬金審計分處不承認列入預算劉棣芬免去財政司兼任之類皆是此次王瑚來湘表面上雖由於葉德輝一紙郵書而實際上則劉謝諸人有以構成之也

▲葉德輝被拿 湯薌銘督湘後即首先招致名流佑則延充顧問繼又開辦官書報局廣招名公鉅子充任總纂編纂諸席蓋欲與己鼓吹政績也而葉德輝南來曾與聘而皆不就湯滋不悅距葉不但不願就聘且反致緘京中楊度諸人謂湯辦理亂事過事操切不勝民政長之任請爲備賢員以救湘危等語其原緘載入京滬各報與湯所辦事實絕對不相符合湯見之大怒即日懸賞二千金令飭警察廳密拿葉德輝到案將治以造謠擾亂之罪案發後葉已聞風先遁渺不知所之矣查葉德輝前因反對亂黨被拿逋赴申江取銷獨立後始仍返湘湯督蒞任即兩次走訪葉不復拜謁湯遂聘葉顧問及編纂諸席囑朱恩紱曾廣鈞代達意旨葉竟大罵湯薌銘乳臭小兒竟欲以曾左自居眞不要臉等語蓋湯葉均負氣自矜每喜人之阿諛湯常對人言有余極崇拜曾左之語故葉以是罵之

▲官書局內容 湯薌銘頗負少年意氣雅好時譽不惜處擲多金開辦官書報局始意原欲盡將湖南之名士清流一網打盡爲己標榜故定總編輯每員每月薪貲六百元分纂一二百元總理六百元協理二百元合計歲需經費非二十餘萬元不能成立不意審計分處旣不承認經費列入預算而所聘之王湘綺王先謙何維樸葉德輝程頌萬諸人竟無一至者即官書報局匾額要求王湘綺書寫王亦不答湯乃大憤曰王湘綺眞瞧我不來如果王湘綺能應召來省一行我甘願都督不做也還值得云云又葉德輝固常以經史家自命者而湯督有意羅致之時爲分纂故葉憤極遂揑造黑白郵書達京而王瑚來湘之說竟居然成爲事實此湯督之所以深恨葉之反對致有懸賞購求之舉也

◉湖南鑛務近聞一束

▲煤礦 礦商林景濤等勘得湘潭縣之株州鎮三都六甲地名高家坪小地名茅堆嶺等處煤礦極多特與山主訂立合約並抄具分關合同繪圖貼說呈請行政公署核准立案並飭該縣知事履勘云云

▲鉛礦 郴縣永豐鄉黃泥托等處近日發現鉛礦且苗質甚旺經礦商劉瑞生等特邀合同人招集股欵繪具圖說呈請該縣知事履勘並無糾葛刻已來省呈報行政公署立案並請飭縣保護云

▲鐵礦 礦商夏松濤等昨勘得湘鄉縣所屬之豐樂洲東灣內鐵苗發現特集資向該山主租委呈報該縣知事履勘並請轉呈行政公署備案註冊以便興工開採而拓利源云

◉賊開玩笑 北京琉璃廠甸商場現已開幕紅男綠女遊者甚衆茲聞有某檢察官公餘之暇亦同二三友人至該處遊覽遊畢因在場內茶桌品茗稍憩距一轉瞬間其襟頭所挂之表竟被綹賊竊去迨某檢察官知覺時竊賊已不知去向及追問賣茶人亦稱未曾瞥見該賊旣有如此敏捷手段於人稠廣衆中何獨竊取此君之表想亦以該君身膺檢察特施此術以開玩笑耳

◉南京各局所近況

▲台營官地局 都督薦請省長委任孔慶塘爲台營官地局長孔係前清記名提督大通鎮總兵此次接任局長隨從人員仍以軍門稱呼現將局中人員照例更委並改照軍事規則添設副官諸名目局中開支現奉財政部核准每年薪資雜用以一萬五千元爲限此局從前最稱優差以變賣官產及貨租田地房產之上下其手爲進欵之大宗現在審計分處頒訂變賣貨租規條實行監督矣

▲機器局 馮都督委任王者化爲局長此局上年每月可造管退炮一尊每日可造子彈萬枚每月三十餘萬枚現在因鬧損毀甚多專事修理未及興造王局長呈請都督轉報中央將此局改爲南洋兵工廠擴張規模目前尚未決定王局長會辦財政司所屬官有營業之商用硝礦每年能收餘利五萬餘元另由軍事費國稅項下每年開支局用二十二萬八千餘元

▲軍械所 張勳去時將所中數十年儲蓄十九庫軍用品悉數運去馮都督恐有人假借張勳名義乘機竊取現照底冊查核以廢鐵作價數在二百萬元以上飭令前所長連甲將張勳運去軍械開一詳細清冊以備與底冊核對前所長連甲特赴徐州求張勳開賬以清交代至今未回此空所現由趙所長月支看守經費訂爲四千元每年四萬八千元

▲馬路工程局 省長仍委仇繼恒爲局長已經奉文月餘尚未接事因張勳所委總辦唐宗源前往徐州唐之人員藉口總辦未來不能交代而本月早損又收入九千餘元唐宗源共收車捐在五萬元以上如何報銷並未交代仇局長唐勢亦未敢催

▲印刷廠 省長已委前河南巡撫劉樹棠之子劉廷璜爲廠長劉之親故來者甚衆時將廠中原有文牘庶務會計各項人員悉行更委劉係貴公子性格頗表示此項印刷廠謀刊印紙張之微利規模太狹廠中技師工匠見劉廠長早餐午膳飲饌之精美咸訝其闊綽視前此會計之檢取紙頭愛惜殘料不啻霄壤之別

▲電燈廠 省長前委蔣寶鴻爲廠長因張勳所委之人不允交卸現張勳已去遂仍令蔣寶鴻再去接任目前所收燈費月約四千餘元以作廠中開支頗有盈餘前廠長交代時經省長特派侯技正監視始得出入相抵無存無欠尙屬幸事

▲江寗鐵路局 新局長馮國勳已到差與車務總管戴道亨籌議以整理入欵著手呈請都督嚴令軍人一律繳半價並由都督特派軍官在車監視遇有不給車價兵士强坐火車者立時拿交都督府執法處懲辦現存居然無有不給車價之兵而乘車軍人亦寥寥無幾此自光復至今所未有之佳景象惟入欵漸增而新由省長添設總稽查等位置則發餘仍難望也

▲省立醫院 省長委宜興醫士蔣履曾爲院長張勳所委之院長趙守業用火車將院中凡有可用之器具悉數運往津浦車站轉運赴徐聞在徐州設陸軍醫院蔣履曾接事後照例將院中一切人員悉行更委(近來風氣凡一機關更委一長其人員必大更動)并呈報醫院器具全無請發開辦費五千元目前暫行停診從事購備應用藥料各件

▲敎養院 省長委樊溥霖任貧兒敎養院長凡屬慈善之墾務處旗產處八旗善後小學及八卦洲官產(向充善舉之需)一律歸併經統一機關俾資整頓

▲貸濟處 振撫局之借欵即因利局之辦法現在省垣中小商店暨工作及小本貿易經濟困難省長與都督會議創設貸濟處以中正街前清財政公所屋址開辦會委徐滄雲總理盧吉人爲總收支撥公欵六萬元爲資本現定資息七厘二毫含有錢莊性質又有因利局慈善性質果使辦理得法於小販貧民金融之活動有莫大之關係其利及下流社會非質典所可同日而語未知將來辦理之效果能使小民得沾實惠否

◉蘇聞新紀事

▲都督行署紀事 馮都督蒞蘇後本署週圍兵衛森嚴防範甚密東西轅門各置快砲一尊以壯威勢蘇地軍警各官連日均趨轅晉謁稟商要公此往彼來人多於鯽日內須檢閱陸軍以別各軍隊之優劣其餘各政須俟商榷決定方可發表聞都督俟公務稍閒當偕同夫人偕往寒山寺天平山諸名勝游玩一二天然後返寗云

▲重賞購覓亂黨 蘇鎮守使殷獻臣君因近來蘇地謠啄頻興時有亂黨潛來窺伺希圖勾誘軍警乘機騷擾非嚴加偵緝何以絕其根株爰於前日面諭警察廳長石人俊傳告各界嗣後無論何人如能拏獲著名亂黨一名者賞銀一千兩其情罪較輕者賞亦以次遞減懸欵以待決無株累石廳長奉命後遵即通令各路長署員及騎巡偵探等隊官一體遵照留心訪拏矣

▲高檢廳移緝逃犯 蘇省高等檢察廳看守所於去年大除夕夜越獄脫逃要犯六名一案除當場追獲江貴高錦元王阿寶三名外其餘三犯迄已日久尚未獲到前日經高等檢察廳廳長移文蘇地水陸警察廳及各軍隊一體都同協緝并任通緝云計開廿八歲上海浦東人黃阿二二十七歲南匯西門外人劉福生五十五歲湖北漢陽人

◉京口訪問錄

▲歡迎鎮守使 鎮江鎮守使施君從濱本係馮軍先鋒司令督率所部兵士駐紮浦口茲施君接奉大總統命令後即於十二號由浦來鎮駐紮第五師第二十團暨要塞步兵第一旅所屬軍隊均往車站迎迓十三號午前政紳商學各界假琴園開會歡迎施君之意以鎮江設立鎮守使係屬創舉須先布置一切然後履新任事云

▲調查洋員到鎮 英政府以我國辛亥起義及上年各省兵變旅華洋商大受損失亟應派使調查以便向中政府賠償前特派專使柯爾氏來華調查揚子江僑商所受商務損失已於日前由申乘輪抵鎮一俟調查事竣即溯江上駛由漢入京會同該國公使向外交部索賠云

▲軍警又戒嚴 駐鎮要塞第一旅旅長及第五師第二十團張團長因近日謠言四起飭令所屬軍隊嚴密加防十一號晚間據偵探報告美利上水輪船有搭客數人係屬黨人因派兵隊前往拘拿並查獲炸彈多枚旋將該匪等解往寗垣都督府訊辦以故連日輪船火車到埠均有兵隊明搜暗探極爲認眞城門守衛與士紳有担負行李箱籠進城者亦必詳細查閱果無違禁物件始放入城以昭愼重云

羣英高等學校法政招生

特設法政科 香港政府正式立案 專門部 一二部入學資格 補年限 學費 報名 校址 試驗隨到隨

聚秀女學校招生廣告 本校定於陰歷正月十二日開學

敬告 壯陽廣嗣金丹 一索得男

崔氏製香廬上海甯波路口五開間門面雲氏總發行所

地方通信

○營口通信

▲議會復用本國酒　營口縣公署昨接省垣行政公署函開奉省各界議會從前曾用紹酒各本地燒酒近一二年來賓主酬酢頓改舊觀每以麥酒就以波蘭的酒相尚查波蘭的酒在西人原意之爲藥品涓滴入口即可提精神振勞倦性質猛烈多飲最碍衞生且價値視紹酒等奚啻倍蓰方今財政困難人民尤宜崇尚節儉嗣後凡値議會須提倡飲用本國紹酒等品以重衞生而崇節儉云

○河南通信

▲追恤陷城殉難官吏　高城縣許知事此次因城陷殉難由省長呈報中央照章撫卹茲經國會銜有前滑川縣失陷時有省委監算交代委員于野樵君當匪人進城時主僕二人同時死難由死者家屬派人查明殉難情形呈請當軸照章獎卹聞當道已擬一律轉呈中央候核矣

▲學田即作教育費　開封縣知事以教育會移交東鄉三郭寨治台白石崗白馬頭等莊共計學田四頃七十餘畝包給王姜等姓稞種每年約稞租三百餘千業經派員調查明確現城鄉小學林立惟無統轄之所擬將學田租欵提作敎育專科之費以爲維持學務統轄學校之機關務學欵與辦學務刻正組織進行手續云

▲此之謂程度不足　河南自審判廳成立以來待遇訴訟人均用文明條例乃愚民程度不足對於法庭轉多玩視所有鼓噪法庭之事己經層見迭出乃日前又有俞氏孫氏兩婦因爭覲屬李姓絕產經地方民庭推事張君判斷勻分各半此本至公之判斷乃孫氏潑婦性成竟不遵斷當庭詞侮推事並毆打庭丁一時法庭秩序大亂現地方廳已將該婦拘留轉由刑庭鞫訊擬科以刑罰矣

○湖南通信

▲規定視學區域　湘省視學名額前奉部令限設六名其委任各員已誌前報現聞教育司已將區域劃分爲六區呈請民政長核奪茲特調查如下第一區長沙縣第二區湘潭瀏陽醴陵甯鄉益陽湘鄉安化湘陰岳陽臨湘平江華容邵陽新化第三區常德桃源漢壽沅江南洲澧縣安福安鄉石門慈利永定沅陵辰谿瀘溪溆浦第四區芷江麻陽黔陽晃縣永綏鳳凰乾縣古丈靖縣通道會同永順保靖龍山桑植第五區茶陵攸縣衡陽衡山耒陽酃縣安仁常甯郴縣興甯永興宜章桂東臨武汝城第六區零陵祁陽東安道縣甯遠永明江華新田桂陽藍山嘉禾城步武岡新甯綏寧云

▲委任視學員　湘省視學名額經譚前督規定十員劃區視察茲奉內務部令每省限設六名以歸劃一由湯民政長會同教育司將原案內裁去四名並將視學區域改劃爲六劃已委任程敎功充第一區視學徐家良充第二區視學張乙震充第三區視學張珍儒充第四區視學楊鈺充第五區視學劉兆田充第六區視學均己飭令分途前往以資考察云

○紹興通信

▲強捕記過　蕭山地處杭紹要衝盜賊出沒之所非有幹才能員不足以勝斯任昨(十號)閱屈省長文六以該邑知事彭延慶對於瓜瀝鎭(去歲十二月十九)刦案事前明知地方空虛何不及早籌劃事後又不將盜贓追還訊究僅以一紙空文呈請通緝漠視地方至此已極言之殊堪痛恨應即先記大過一次以示懲儆一面限一月內務獲究辦云

▲學校一覽之指令　諸暨知事孫智敏日昨接奉民政長指令云敎育司案呈一月十九日據呈請規定管敎等員一覽表紙幅尺寸並管理員多由敎員兼任是否仍分塡兩表等情查部頒管敎等員一覽表所列事項祇與呈報畢業表所列者詳略尙屬相符所有前項一覽表用紙尺寸應即由該知事查照前頒畢業式並將表內橫行依一覽表內各欄內容之多寡酌量伸縮一律適用至敎員兼任管理員或管理員兼任敎員應仍分塡兩表並各於備考欄內分別注明以憑考核而符表式仰即遵照此令

▲接收自治　蕭山知事自奉省長停止自治機關公文後即知會縣議會參議會及城鎭鄕自治會暫行停辦候中央頒佈統一辦法後再行召集昨特派委員何韻棠何錦榮王廷謙施荇清四人接收自治事宜俸金每人每月十六元以縣署東花廳爲辦事處云

▲委員查釀缸　紹酒爲浙省出產大宗關國稅處胡處長以本居編查釀缸委任蔡紱夫查紹興蕭山諸暨三縣余德升查上虞餘姚嵊縣新昌四邑釀戶酒缸事宜須認眞編查毋得稍有混弊

○嘉興通信

▲商會選舉駐日觀光團　嘉禾城北商會前由杭總商會移知選舉嘉屬赴日觀光團團員以四人爲限選定後與杭總商會各團員一同赴日商會即於本月九號召集外五邑商會合格議董到會選舉茲已選定江廷濤周乃賦徐文炳趙振麟四君定於十四號赴杭總商會領取憑證下月二十日出發大約以四十日爲期想諸君遊覽回國必有益於吾國商業上之知識也

▲新軍舉行野外操　駐禾二十一團第一營於本月十一號由營長斯賚深君督率全營軍士赴北門外杉青閘金橋一帶舉行野外操法爲軍事上實地練習各軍步伐整齊操法純熟上午九時出隊至下午四時回營作竟日之習練並無倦容不愧爲吾禾之干城云

▲縣公署改建衞戍營　浙軍二十一團去年奉令衞戍嘉禾已近一載團長傅其永君治兵嚴明軍紀肅然去歲亂事陡起地方秩序賴以維持祇以駐兵無相宜地點各兵散處廟宇終非持久之道前曾擇地建築營房因經費浩繁尙未舉行茲爲節省軍需起見指定嘉禾縣公署改建衞戍營呈請都督批准撥欵四千元爲添建營舍修葺餘屋緣該縣署地址係前淸府署洪楊時代之聽王殿形勢雄壯雖墟猶存四週環河於軍事上頗爲合格所有署前民屋一律拆毀給發地價每間十元拆費十元工程限三月末日告竣四月一號團本部全軍遷入嘉禾縣公署移入嘉禾地方廳內辦公地方廳仍留與縣署同門出入辦公處所各分權限房屋劃分地點縣署因辦公狹小擬就間壁縣議會辦公處爲一時權宜之計云

○鎭江通信

▲籌辦出品分會　江蘇韓省長以本省籌辦巴拿瑪賽會出品協會各縣應設之分會照章本限一月成立乃迄今六十縣中未據呈報成立者尙有三十餘縣之多因分電各縣催辦謂各該縣籌辦出品分會業已逾期趕速召集商會及各團體組織呈報等因丹徒縣知事劉君鳴復接電後已遵照辦理矣

▲戲館加稅　丹徒劉縣知事以本埠戲館於陰曆新正開演已及半月頗見發達而按日繳納之數捐不過洋一元至二元之數殊爲不合擬定爲三等稅率一等戲館每日納稅八元二等六元三等四元昨已訓令警務長陸君菊人布告各戲館即日照章徵收云

○蘇州通信

▲緝捕鹽梟　江蘇鹽捕營統領田鶯洲君日前查悉有大幫鹽梟潛匿於上海浦東吳淞等處專以販售私鹽乘機刦掠爲生活因特密飭該營分統耿晉卿率帶副官馬得成前往捕拿據云爲首要犯係陳得勝朱和尙趙存寶蔡貴發等並聞田君有更調之說擬即日赴甯未知確否

▲懲辦賭窟之嚴厲　齊門外靑石橋洋涇塘金菊如家兩因沿習新年之習慣開場聚賭爲淸鄉公所偵探施錦龍悉糾同經造陳阿根及流氓多人前往該家隨同賭博旋因屢戰屢北虧負累累心有不甘老羞成怒遂將樓面上現洋一齊攫去羣情不服各肆兇毆當由該處崗警聞聲入內當場將施錦龍陳阿根金菊如金老三四人拘獲其餘賭徒各紛紛逃竄立即解交第五分駐所由署員陸仲英略一硏訊據施錦龍捏供因往拘捕盜匪之故陸署員遂將全案移送東路一區當經蔣署長將金姓二人各責五百板並移總廳轉送吳縣公署茲悉施錦龍所供各節己由淸鄉偵探隊長查明該處並無藏匿盜匪情事即將施所任偵探一差開革歸案辦理矣

要件

內務部改定重複縣名清單（二）

龍門　廣東省應存　直隸省擬改名龍關縣　（理由）直隸龍門縣係前淸康熙三十二年復置迄今未改與廣東省重複設置在後應即改定查該縣地方有龍門關爲北方要塞擬取其意改名龍關縣

石門　湖南省應存　浙江省擬改名崇德縣　（理由）浙江石門縣係前淸康熙元年因明崇德縣改名與湖南省重複查該縣原名崇德自吳越析嘉興之崇德七鄉等處置縣以來迄明未改相沿較久應規復舊稱定名崇德縣

南安　福建省應存　雲南省擬定名摩芻縣　（理由）雲南南安縣係元至元十二年改摩芻千戶所爲州民國二年改縣與福建省重複定名較後應即改定擬取摩芻舊稱定名摩芻縣

鎭安　陝西省應存　奉天省擬改名黑山縣　（理由）奉天鎭安縣係淸光緒二十八年析置與陝西省重複設置較遲應即改定查該縣本就小黑山地方設治擬取其意定名黑山縣

臨安　浙江省應存　雲南省擬改名建水縣　（理由）雲南臨安縣係因臨安府之舊民國二年裁府改縣與浙江省重複定名在後應即改定查建水縣爲舊臨安府附郭首縣即規復舊稱改名建水縣

保安　陝西省應存　直隸省擬改名涿鹿縣　（理由）直隸保安縣自明永樂十三年復置州迄民國二年改縣與陝西省重複定名較後相沿未久應即改定查該縣在漢時爲涿鹿縣至後魏時乃廢今縣西南尙有涿鹿城擬定名涿鹿縣

樂安　江西省應存　山東省擬改名廣饒縣　（理由）山東樂安縣金時因千乘改名迄今仍之與江西省重複定名在後應即改定查該縣舊爲漢廣饒縣至隋時始省去今縣東北尙有故城擬即定名廣饒縣

新安　河南省應存　廣東省擬改名寶安縣　（理由）廣東新安縣係明隆慶六年析置淸康熙六年省八年復置迄今未改與河南省重複設置在後自應改定查該縣在晉時爲寶安縣以寶山在縣東北得名擬規復舊稱定名寶安縣

靖安　江西省應存　奉天省擬改名洮安縣　（理由）奉天靖安縣係淸光緒三十年置與江西省重複定名在後應即改定查該縣東北瀕洮兒河擬即定名洮安縣

興安　廣西省應存　江西省擬改名橫峯縣　（理由）江西興安縣係明嘉靖三十九年析置與廣西省重複定名較後應即改定查該縣設治於橫峯寨今治者有橫峯山擬即定名橫峯縣

鎭邊　陝西省應存　雲南省擬改名瀾滄縣　（理由）雲南鎭邊縣係淸光緒十七年置直隸廳民國二年改縣與廣西省重複定名較後應即改定查該縣爲瀾滄江流域縣治在江之東擬即定名瀾滄縣

醴泉　陝西省應存　奉天省擬改名突泉縣　（理由）奉天醴泉縣於淸光緒三十一年增置與陝西省重複定名未久應即改定查該縣設治於醴泉鎭有馬突泉既經重複擬即名突泉縣

石泉　陝西省應存　四川省擬改名北川縣　（理由）四川石泉縣唐貞觀八年析置今與陝西省重複定名較後應即改定查該縣西北有北川城後周爲北川縣唐永徽中省入石泉縣擬即定名北川縣

乾　陝西省應存　湖南省擬改名乾城縣　（理由）湖南乾縣係淸嘉慶元年因乾州城置直隸廳民國二年擬改縣與陝西省重複擬仍乾州城之意定名乾城縣

淸河　直隸省應存　江蘇省擬改名淮陰縣　（理由）江蘇淸河縣宋咸淳末年始置今仍之與直隸省重複定名較後似應酌改查該縣在漢爲淮陰縣地擬定名淮陰縣

嘉禾　湖南省應存　浙江省擬改名嘉興縣　（理由）浙江嘉禾縣本淸嘉興秀水兩縣爲嘉興府附郭首縣民國元年裁府併縣並改今名與湖南省重複查嘉禾原取禾與嘉興之舊名若規復舊府名稱似於習慣地理較爲允當擬即定名嘉興縣

農商部訂定辦事通則

第一章　總綱

第一條　各廳局司依各部官制通則及本部官制分掌事務

第二章　法令

第二條　法律命令案由總長指定承辦參事擬稿呈請總次長核定其由廳局司擬稿時須經參事審議後再行會同呈請總次長核定其稿本存原辦廳局司正本存參事廳

第三條　各廳局司辦理之文件凡具有法律命令性質總次長認爲重要者先交參事審議後總次長始核定判行

第四條　凡關於法令之解釋主管各廳局司須與參事協議後呈請總次長裁決

第五條　參事於擬訂或審議法律命令案或審議重要案件時得邀集廳局司主管人員商辦並得隨時調閱各廳局司文件

第三章　文件

第一節　文件之接收及分配

第六條　凡文件到部由總務廳文書科收發處編號摘由登簿後須即送文書科擬定主管交由秘書呈請總次長核閱後分交主管各局司其不屬於各局司者交參事廳或總務廳主管各科

第七條　收發處收到電報及緊急文件登簿後即送總次長核閱交由各廳局司辦理

第八條　文件上面書總次長姓名或各廳局司職員姓名者隨時分別送交本人不必登簿直書總長姓名之文件拆閱後如係公牘即交由秘書發收處照本通則第六條辦理

第九條　附有現洋鈔票證券物品等之文書須於收文簿上逐一註明其現洋鈔票證券交總務廳會計科收存

第十條　文件之授受應由收領者蓋章爲記

第二節　文件之辦理及發送

第十一條　各局司接到文件時由局長司長閱登入收文簿分交各科擬稿總務廳文件即由總務廳主管各科擬稿

前項文件如事關重要或難於解決者應呈請總次長核示辦法

第十二條　凡各局司員擬稿之件應先由擬稿者署名經局長司長核閱署名後送請總次長核定

第十三條　各廳局司應擬之稿除法律命令案及難於解決之事件外自收到之日起至遲不得逾五日復電及緊急事件隨到隨辦

第十四條　凡稿件經總次長核定後交由秘書處分送各廳局司繕訖送總務廳文書科用印其須用總次長名義者由秘書送請總長或次長簽名蓋章凡蓋用部印須由總務廳文書科登簿呈總次長查閱

前項文件監印員及各該廳局司校對員均須蓋用名章

（未完）

時評　二

◉通電機器　（笑）

歐美人之理想輒曰電之一物將來有無窮妙用即議事廳中凡屬議員固不必人人到會祇須設無數通電之機器而已顧世界雖未能至此程度而吾民國已漸露其機不覲各省都督民政長非全爲通電機器之模型乎

聚秀女學校招生廣告　本校定於陰曆正月十二日開學

敬賜　謝製　壯陽廣嗣金丹

買得此機誠為獲利無窮之捷徑

用此機較之用縫衣機獲利尤易如用此機有未明瞭者可至本公司隨時教授織法不取分文

凡紳商學界男女諸君皆可為之且紡織為居家有益之勤務勤則不匱　諸君亦欲勤而至富乎有志者事竟成

按照本公司此一年以來核準之賬計算所收到織戶之襪較之往年加增三十萬雙之多均照章發給工資現本公司此項襪之銷場甚廣祇須有購機代織之戶雖倍其數本公司收得仍有銷路　諸君亦願為本公司工作而分享此項利益乎

外埠可惠函來購取妙在不用學習另有說明書披閱便能了悟　賜教者請移玉至上海廣東路十九號門牌

家人婦子實惠均占

英商捷足製襪公司經理先生惠鑒逕啓者鄙人智愚學淺前清時代以官為家光復以來謀生乏術屢閱報章藉知貴公司製襪章程頗稱完善特於四月來滬在貴公司購得第七百六十九號製襪機一部將製成之襪按期送驗隨得工資度日足見貴公司所載章程毫無欺飾最可感者鄙人於九月間突遭火劫貴公司尤能預借工資濟我燃急以致數口之家賴以度活因思無以圖報用將身受情形登諸報章以表尊惠藉鳴謝忱順頌日祺　紹興東阜鎮張小樓謹啓新歷十二月三日上

窮困無舒請來問我

英商捷足製襪公司諸位先生大鑒敬啓者去歲夏間購得貴公司三百八十四號織襪機器五架每日每架可出襪子二打家中諸人皆得有永往工作並獲有莫大之利益況觀世界上無此工作易而獲利廣之事業且貴公司諸執事對工作諸人甚見歡迎辦事照章收襪等情毫無留難鄙人感佩良深特佈數行登諸報章以表謝忱　諸君若有疑慮之處祈參觀始知鄙人言之不誣也　臨滬寧火車站邊北浙江路華安坊第三弄第二家協字一百零九號內三百八十四號　湯少卿　林雲圖謹啓

請看湖北李女士之言

英商捷足製襪公司惠覽啓者自今年春三月購得貴公司九百四十八號製襪機一副後日夜勤織送襪於貴公司檢收又蒙慨然按數發給工資並無留難等事致使芳月增進款多至五十餘元於是家豐食足賴此機之力也茲於飽煖之暇思致此之源特誌感言以歌貴公司之德順候時安　天津河東小關治安里李春芳上

請將此券裁下郵寄上海廣東路十九號英商捷足製襪公司當有詳載公司貢獻與　諸君棒棒利益之章程一紙寄呈不取郵資即日將此券裁下寄來切勿延誤遲則不及索取此項章程者請將姓名地址詳細開明爲要　內

光明眼科 日月水!! 請試用而知其靈效

各處著名藥房並洋廣貨號均有代售就近購取為荷

發行所　上海河南路　東亞公司

此藥係於日本第一著名眼科醫學博士井上通泰先生應用最新學理實驗許多眼病講究多年而所發明之者此故此日月水靈驗卓絕有推雲摩翳之功磨暗還明之效夙為紳商各界所信賴患眼疾者切勿漠然視之

主治效用

眼脂眼赤。迎風流淚。視物不明。眼瞼糜爛，砂塵入目。傳染病眼。目睛受損。瞳人上翳。眼內生痒以及疲勞等症。

價目　洋六角　洋二角四分　洋一角二分

京都達仁堂樂家老藥鋪

如意狗皮膏　專貼風濕麻木勞傷咳嗽筋骨疼痛男婦皆宜

東阿膠　補肺養肝滋腎益氣化痰止嗽理虛調經

全鹿丸　氣血雙補男婦皆宜

參茸藥酒　培補氣血延年種子補絡袪風

虎骨藥酒　治腰腿麻木筋骨疼痛半身不遂五勞七傷

參桂鹿茸丸　專能大補元氣引火歸原調理脾胃益智滋陰

參茸固精膏　專貼滑精下淋腰骨作痛及婦女氣血兩虧

安坤贊育丸　防崩止帶大補諸虛對症調引立見奇效

益仙救苦金丹　治氣虛血衰赤白帶下子宮寒冷半產滑胎

萬病回春丹　治痘疹發熱傷風痰壅頭疼身痛乍寒乍熱

保赤萬應散　專治小兒百病如神

秘製鹿胎膏　專治五勞七傷諸虛百損形體羸弱退精便血

請至上洋英界拋球場一百念九號門牌漢口黃陂街鹽家巷口外紅磚門面

外埠函購兌洋立寄

以上數種為我北京同仁堂著名靈效之品諸君光顧

明華公司招請分銷

本公司資僧實業珍珠五年於茲價廉物美海內外行銷殆遍光復以前各埠皆有分銷擴銷重經兵事商務阻滯外埠分擴銷多半停頓今大局平定仍擬分選各埠行銷酬扣從優擴銷者並可由本公司酌貼旅費如有願爲本公司分擴銷者請函本公司接洽惟須如下項所開者爲合格（一）須商舖或營商業之人（二）須有上海殷實商舖作保爲本公司所認可者否則照貨本付價成熟（三）須熟悉銷地情形詳情面議遠道貽書寄購者由郵寄奉不悞

給價從優

本公司並備現銀收買鑽石洋庄精圓新光珠寶石等

總公司上海英大馬路盆湯弄西首紅廟東面斜對門工部局電燈公司隔壁　電話三千五百八十號

分售處北京前門外李鐵拐斜街三元店內

嘉興梅冀瑛服愈驥製半夏鐵證

驥雲先生惠鑒鄙人少多疾病留置素盧又因喜食鹹物就成咳嗽之症偶遇風寒一觸即發曾經延醫診視咸謂爲肺部服藥兩月有餘略見功效偶然感冒病忽如舊每至寒天其病更烈去年七月至魯省探親病未痊可旋因道途奔走積勞過甚舊疾因而大作寢坐不安復請名醫調治服藥數月非但毫無見效病勢日漸加甚飲食漸減身體日見消瘦呻吟臥榻僅一息尚存自分命在旦夕無復再生之望客冬余友錢君義甫自滬返里迂道顧舍並詢病狀余氣喘不能告以所苦幸小兒侍疾在側代述病狀吾友便言上海瓣香廬崔氏驥製半夏治君疾最有靈驗非市上僞藥欺世可比勸往購服余姑從其言由郵局寄洋伍元購買兩大盒服未三日但覺痰中帶纓作響吐出厚痰數塊其病若失起坐行走均能自由連服半月飯食加增身強力壯回憶今昔如出兩人雖當年華陀未必過之始知貴廬濟世婆心良不虛也不揣謭陋聊述顛末以告今之同病者並鳴謝忱敬請　道安　社會黨黨員嘉興梅冀瑛頓首　上海盆湯弄絲業會館後寧波路口轉角五開間門面

崔氏瓣香廬驥雲氏總發行所

抄登價目大匣兩元四角小匣一元二角每料六大盒十三元二角

本廬分設○杭州陳列所○南京花牌樓○天津北門獅子胡同忠盛棧內

家藏經驗奇方 威稱天下無雙 遠埠函購 郵局最安 患有遺精 幸弗錯過 服不效驗 包退包還

婦科一索必姙丹 古今第一良方

婦人艱於生育○經服受孕極速○伯道之憂○早爲購服○此乃婦科調經種子第一良葯幸勿輕視 [illegible]

聲明

[illegible]

各埠大藥房經售 人壽醫藥室○沈製

鏡面散

本醫藥室主人壽年氏發明沈製珠粉羊脂鏡面散中外各國各大藥房及各洋貨號分設經售早己名聞環球鏡面散仿單向用鉛字排印致有無恥奸商依樣仿冒 [illegible] 以免僞冒 [illegible] 上海山西路 [illegible]

請看

內外仿單統用楷書銅版三色印以前所有鉛版印一律取銷

注意新式電燈泡

增光明 省電費

新式金絲燈泡最稱光明省電用以代老式炭質燈泡光明可增加三倍而電則相等茲將新式燈泡價目列左 [illegible]

中華女子產科學校招生

本校開辦已有兩年成效卓著現擬第三次續招女生

資格 年齡十六歲以外三十歲以內

學期 一年半

學費 [illegible]

報名費 [illegible]

膳宿費 [illegible]

報名處 本校

校址 上海英租界大馬路泥城橋西首自新醫院內

龍馬精神

[illegible]

五開間門面 鄭氏 瓣香廬驥雲氏總發行所 路根德里內

上海益湯弄絲業會館後甯波路口

◎本處分設 南京花牌樓○杭州陳列所○天津北門瓣子胡同忠成棧內

南京下關 華仁旅館廣告

本旅館開設金陵下關二馬路新造洋式樓房一所房宇高大空氣新鮮器具精良飲食鮮潔銅鐵鋼被褥一切佈置無不齊全中西大菜細點茗香侍者伺應週到房伙格外從廉如蒙諸君光顧無不竭誠歡迎不負光臨之雅意焉嗣因新張貿易特此登報奉聞 本旅館主人謹白

張漢傑李德菴啟事

查民國第一圖書局董事會議決維持接收條件內開公舉維持接收清查該局之人爲張漢傑席子佩李德菴三人等語故鄙人等遂於陰歷正月初四日會同席君到局方擬按照條件內載各節依期履行詎席君是日已將該局重要文件合同帳據等件獨自派人收管故現在鄙人等對於接收清查該局事務除鉛版房一所曾經三人簽名同往驗封應負責任外其餘凡未經會同簽名之事概不負責一俟湖北行政公署委員到滬會商辦法再行奉布用特聲明

民國第一圖書局董事 張漢傑 李德菴 啟

舜水祠落成徵詩文啟

[illegible]

舜水學社同人謹白

廣東協和成土行添設門莊移申放盤廣告

本號創始香港廣東分設九江漢口鎮江蘇杭各埠歷四十餘年親自揀選大小洋藥頂莊貨高價廉早已四海馳名邇遭滬灘貨今禁期迫近惟因存貨尚厚急欲脫銷思見特在四馬路麥家圈萃秀里內第三家石庫門面並添設門莊零售批發箱格外克己以廣招徠倘蒙賞客光顧祈認明本號招牌庶不致誤恐未遍知特此登報 本棧主啟

美而特 益壽膠

一 補腦系之虛弱 如眩暈癲癇風癱力乏神倦失寐新骨痠痛等症服之皆極神效

二 健腎部之作用 如下元虛冷陽痿精寒遺精滑泄房事稍衰等症服之皆極神效

三 助肺經之呼吸 如體虛溫寒遇勞喘咳氣喘痰嗽久咳破金失音等症服之皆極神效

四 活胃關之運化 如木旺土衰飲食少進或納食不消常覺悶呆滯等症服之皆極神效

五 增血液之濃厚 如久病久瘧面色萎黃四肢少氣羸動疲軟心跳不寧等症服之皆極神效

價目大瓶二元半每打廿五元小瓶一元半每打十五元

總發行上海中英大藥房

人造自來血

血虧

患血虧症先現面黃肌瘦精神衰敗腦脊髓與心臟精液腎胃皆乏血力營養故病發神速而腦衰癆瘵之症相繼而起若能速服人造自來血必能即療此種血虧之症蓋據有經驗之醫家及服者之稱贊此人造自來血有固身補血健胃保腎之絕大功效也

功用

血薄氣衰 精薄精冷

背痛腰痠 腦筋衰敗

心臟虧弱 呼吸短促

胃口不開 夢遺滑精

畏寒畏熱 諸虛百損

天癸不準 白帶白淫

總發行所 上海四馬路 五洲大藥房

價目 大瓶二元 每打二十元 小瓶一元二角 每打十二元

德記洋行告白

本行開設已久經理各國著名厰家進口洋廣雜貨大小五金印度棉紗 [illegible] 以上各貨 [illegible]

陸軍部一等軍醫正醫學士張修爵君 西醫學士唐乃安君 鑒定

強種精血丸

足供一世之強健

（功用說）

人之生也由父精母血而已 [illegible]

價格

大瓶每價洋一元二角半 每打洋十二元

小瓶每價洋七角半 每打洋七元二角

批發價目格外從廉

總發行所 上海四馬路 中英大藥房

本埠新聞

紀事

收回主權之消息

外交部前日派秘書曹嘉祥來申解決久懸未了之交涉案等情已詳本報茲悉曹君到申後曾同該部特派員楊小川君與領袖領事薛福德君將會審公堂之主權實行接收並於閘北及法新租界與華地毗連之界線切實交互分段劃清津論理附便外交部意將滬北一段收歸閘北華官管理法租界方浜橋之南既係中國之地而斜橋以西之地亦應收歸所有閘位山華警監派遣否則犬牙相錯於與築馬路工程及交通兩不方便此事各領事雖有贊同之意惟須將圍在租界接近之華地照數劃換可能定議因前清上海道袁樹勛允予推廣辦理也今曹楊二君以此事關係重大未可輕就特將辦理情形先電告中央靜候核辦並聞曹楊兩君以此事不但關係主權且於治理上若不速爲收回交涉頻生故俟部定辦法請曹次長潤田觀即須解決云

查檢推放法租界原案

駐滬法總領事要求再續推放西門外方浜橋迤南至斜橋及肇周路一帶租界法捕房擬於五月一號實行劃放等情已誌昨報茲悉上海鄭鎮守使前日接奉袁大總統電令以推放租界事關交涉尤須採諸該地人民輿論應由執事參預會同薩警察督辦楊交涉員等妥爲商辦主權邦交均應雙方顧全等因現由鄭汝成君查得法界續於租界前清上海道辦理有案當時究竟如何議辦自應調查原案核明辦理除函請楊交涉員照會法領暫緩劃分一面商請上海縣洪知事查檢前請辦理續放法界原案再行議辦云

續誌抵制推放租界呈文

慶之前清上海道袁樹勛允外人於租界界線之外越築北四川路名爲借道得達靶子場實則陰行其狡焉思逞之計遂至外人馬路跨出租界之外與我華界犬牙相錯不清屢肆其侵佔界限之手段如擅移界石署拔門牌拘華警起築支路逼勒業主拒絕華警站崗巡邏等交涉案件日有發生處處逼人殊難種種指揮棘手無非因該道既失著使然雖錄允利等迎事力爭無不醉中案要彼既無可遁飾勸輯張大其詞由駐京公使向我政府兌詞南唱要求推廣租界此閘北開闢商埠之始末與夫外人覬覦要挾之情形也又查外人所藉口者厥惟兩端一曰租界人滿不得不推廣一曰華界污穢易於傳染時疫試就第一說論之查美租界及公共租界界綫以內空地連阡累陌多未建造房屋况閘北之屬於寶山縣境者外人住居該地不少仍歸領事管理與租界同其便利是第一說已不足信再就第二說論之查光復以後租界上時有鼠疫發現而華界無之豈得誣爲華界所傳染且思無論租界若何推廣總須與華界爲鄰華界果盡污穢彼亦何所容身狡其言外之意不至直抵與淞滬佔海口扼我江海咽喉據我防守險阻不止蓋外人之得寸進寸得尺則尺是其慣技從前每次推廣租界均有永遠不准再展之說此語已成屢見不鮮之具文有何效力足恃蓋之擴展閘北係爲追取江灣張華浜之地步將來寶張華浜進爲追取吳淞之地步故閘北一經推廣實淞失其藩籬移支配於外人勢力之下推而至於各縣各省均可如是伊於何底即盡我華疆土悉以畀而畀之亦不足饜其欲壑是第二說尤當深拒此引証外人藉詞之謬妄與揭明外人陰謀之情形也（未完）

查禁海外報紙

北市警察分廳長徐輔洲君昨日通令各署長署員文云案奉江蘇行政公署密令內開本年二月八日准會議軍事處咨開據報呈仰光之覺民日報檳榔嶼之光華日報星加坡之南僑日報言論狂悖搖惑人心實爲海外黨匪煽亂機關殊於治安大有關係查報律內載在外國發行之報紙有登載妨害治安之語者不得在中國發賣或散佈等語凡各省沿江海要區即希援照報律飭屬切實查禁取締發行遞寄以靖人心等因准此除分令外合亟令該警廳迅即遵照切實查禁以維治安等因奉此除分令外合亟令仰該署即便遵照嚴密查禁是爲至要云云

菱湖第一小學校　菱湖第二小學校
民國二年第一次畢業攝影

校長朱方書　學生　王開秩　楊同生　陸寶熊　吳祖超　唐家鼐　王思毅　校址在浙江吳興縣菱湖鎮南柵

校長邵乃濂　學生　謝藩　胡昌秀　胡昌熙　胡昌綸　沈學良　沈秉權　卞肆極　校址在浙江吳興縣菱湖鎮北柵

派員調查新甯輪捕獲黨人案

蘇人仇繼恒等近有人前因串偕日本人山口得志金井篤助等乘新甯輪船赴通州海門謀亂適被鎮守使署偵探員羅君會得長江巡閱使探員林君捷獲並起出皮包等件當場訊日人等均被拒捕旋至見勢不佳始反槍自擊受傷致山口得志在上海醫院因傷身死經日領事等會驗屍後尚有日人金井篤助受傷未痊至是案有重要證人在逃未獲督經通緝在案茲聞劉經江蘇都督馮君查得此案關係交涉特派專員胡培元來滬調查具相暨即稟復後日領事因該兩日人尚無助亂証據況又不認反槍自擊之事特向交涉員等殷詰馮都督已商明鄭鎮守使定於不日即將仇等各犯一併押解到寗詳細審問究竟是否助亂且與該日人等有無關係以憑定讞云

暗殺夏瑞芳兇犯尚未解送

暗殺商務印書館總理夏瑞芳之兇徒山東人王慶瑞甚由小馬夫胡有慶及五百十一號華捕張材泰追獲送往解案公堂訊供不諱判決處以死刑押候商定施刑地點及刑期再行解送內地官廳執行各情已紀本報茲因此案一再商權尚未確定以故公廨關讞員於昨偕同秘書楊君乘坐汽車前往南市鎮守使署晉謁鄭鎮守使面商一切以便早日處決而伸國憲云

國貨維持會歡迎財政考察員

昨日（十四）下午二時國貨維持會假座後馬路錢江會館歡迎中央特派考察財政稅則專員王小宋君到會者有仁穀公所錢江會館志成公所典業公所油蔴公所衣業公所山東會館京緞公所皮商公會溜運公所南北報關公所雲錦公所集義公所綢業公所茶業會館縐綸公所麵粉公會帽業公所轉運公會錦文公所順直會館客幫滙合會廣宗公所華商維持會粵路維持會湖州會館泉漳會館中國布廠均有代表到會先由主席王文典君報告一切繼由王介安君讀歡迎詞其詞曰竊維中華雄峙東亞已歷數千年之久國中出產之富甲於天下雖今萬國交通遽成商戰然我國未始不能戰勝他邦第以商家相習成風固步自封且上下隔閡下情不能上達致令舶來品之層出不窮我國商業漸趨劣敗漏巵不堪計算方今共和成立民國克宜今中央頒佈商權派公前來考察稅則財政商業與本會前途大有關係尤喜公夙擅理財深明利弊本會同人所請願者無非裁釐加稅統一幣制及預備虛金本位以期錢幣流通凡此數端不獨商民一得之愚仰求指導而提倡之（下略）繼王小宋君演說（自述生平涉歷之歷史及數年來稅則之沿革約二時餘之久）並言總之中國斷不能常此借債度日全國人民對於政府經濟方面須互相顧及現政府之用意恐人民有未明者特派人分道乘考察之便切實宣布今國家稅與地方稅劃分爲二甲爲國家之用乙爲地方之用厘捐一項人民均受此痛苦今欲免此痛苦必須裁去厘金但此款歲入三千萬元作正開支若不先將加稅規定此項鉅款將何由而出爲根本上主張先在總滙之區設立經濟學會邀各省同志用社會性質組織之費省而有效每年發刊中國統計年鑑以衡逐年經濟之進行今於考察之時到處分設支會以期聯絡研究並將各方面之情形採要彙送中央以資考鏡今於上海關稅中應急設評價委員會否則貨價與稅價懸此甚智識且不道德之扞子手任意妄報吾人受害匪淺也至虛金本位於商人大有裨益趁此時機規劃之繼來賓公同共抒意見合攝影茶點而散

續誌修志籌備處議決事件（續）

▲物產　植物類推姚佑鴻調查動物類推賈聚香調查工作物服用之屬飲饌之屬擬推張逸樓吳儀久

▲學校　（甲）學宮先賢祠祭所奎星閣三處應調查同光兩朝匾額應查祀位如鄉賢曹一士之類應查兩廡增入劉謹起陸湑因張伯行陸炎武黃宗羲王夫之游酢八人應查忠義孝弟祠查閱歷錄學館投資與兩祠中各得一人未科二人重遊泮水有匾可查（乙）書院敬業山長之題名敬業學校有匾可查增八詰經精舍求志書院蘂珠加額及孝廉講院查卷龍門書院山長之題名實與計偕由巡道撥捐恩科也是園有碑記（丙）學堂應徵求各學校之校史學會應徵求報告

▲祠祀　（甲）秩祀邑厲壇宣統二年遷回西門外同仁輔元堂義冢廬含其舊基因擴充租界包圍在內由知縣田寶榮變價歸公文昌宮滬沙橋文昌閣之變動又陳炳煃家廢石刻行草書現在何處應詢時化學校奎星閣舊奎星閣日就傾圮於同治年移神像於新學宮經閣光緒二十二三年建奎星閣於新學東南隅天后宮新天后宮須查道署新海神廟地點在馬家敝請莫子經調查火神廟添建後埭房屋請林康侯調查天后龍神風神封號匾額應查光緒會典黃道婆祠應詢第二師範學校吳公祠（巡道吳煦）劉公祠（護理巡撫劉郇膏）懸志祠（海運死事者）余公祠（巡道余聯沅）應公祠（巡道應寶時）李公祠（李鴻章）在法華區均應增入城隍廟之歷次修理及其勅封慈善園有卷可查廟園執業碑記市政廳有舊志所載三李公祠徐許二侯祠應調查其地址商家柵之義祠（周汝翼及妹）應調查慈善團卷（乙）私祀龍門山長劉熙載由龍門肄業生私祀漁播局先董祠蘂珠宮官董祠（在奎星閣下）屬私祀

▲兵防　（甲）兵制兵額之裁減應詢徐梅卿防營之分駐應調查道署護軍營（九畝地）滬軍營（南碼頭）忠字營（日暉港）信字營（徵實會館西）奇兵營（即信字營址）砲隊營（屬製造局）道署衛隊應詢李萬甫大演武場即校場約在光緒二十二三年提督李壽亭時變價歸公市政廳有卷可查小演武場即九畝地知縣李超瓊時約在宣統元年變價歸公市政廳有卷可查營房館字號由知縣田寶榮事歸縣有應查縣卷軍工廠三百五十七畝之變動（在引翔港區內）應調查舊志泗涇汎應提行增入漁團查縣卷並詢郭鴻之甲申甲午兩次團防查慈善團卷

▲職官　（甲）駐縣統轄官海防同知應詢葉頌君參將守備詢稅梅卿（乙）縣屬各官查縣卷敘職查明倫堂匾額

▲名宦　約舉所知舊志無海忠介瑞應補入丁日昌應寶時余宗灝馮焌光沈秉成朱鳳梯葉廷春時元鼎

▲選舉　（甲）科第查明倫堂匾額（乙）錄蔭約舉所知王人鏡以父庚甲官南街鹽運使蔭

▲人物　賈粟香願担任調查

▲游寓　約舉所知汪人驥朱其昂施善昌經聯元葉澄衷

▲藝術　書畫家由書畫善會調查醫家由夏應堂調查（未完）

謀斃本夫案判決死刑

本埠閘北婦人張閔氏（即張管氏）因與種花園人張錢清姦情熱將伊夫張錫根行兇謀斃將尸私埋在錢清花園之中次日爲尸兄張錫生查悉投報警局將尸查獲並將姦夫姦婦拘解地方檢察廳預審明確提起公訴於同級審判庭經楊樹猷會同鮑木森推事及葉推事陸檢察官等蒞庭研詰尸兄張錫生投案請求伸雪張錢清供年三十二歲寶山縣人張閔氏即張管氏供年念六歲寶山縣人餘供均與前次同辯論終結時相因均皆俯首求恩判官得供以張錢清張閔氏同謀殺本夫張錫根身死罪已經成立案無遁飾按照新刑律各科第三百十一條第一項以最高度判決各處死刑判畢即命書記官將判詞當庭宣讀並諭被告於送達後方監獄分別收禁候執行

俞惠民律師通告

啟秀女塾招生　學科　額數　資格　開課　報名　納費

介紹篠崎醫院　上海虹口蓬路AB二十號　電話七四四五

俞惠民律師通告

本律師擔任會審公廨並駐滬各國公署華洋交涉及上海地方審判廳一切民刑訴訟案件兼訂契約合同代表出庭和解爭執公證事件以及代收……凡有委任者請至英租界香港路五號洋房本事務所接洽電話四○六六正式收件以本律師簽字爲憑外此並不另立分事務所務請各界注意

啟秀女塾招生

學科 中文英文算學歷史美術琴學唱歌 額數 無多報名宜早 資格 八歲以上三十歲以下身家清白性情平正者 納費 ……二元走讀生學費洋十八元凡習琴者加琴修十二元均入學預繳報名時先繳報名費二元在進塾時扣清 開課 陽曆二月九號即陰曆正月十五日 報名 ……十號洋房

介紹篠崎醫院

上海虹口蓬路AB二十號 電話七四五

內科眼科 齒科 婦人科 小兒科 外科耳鼻咽喉科 外科黴研究科

該院之研究室內有培養裝置化驗花柳病……

一羣無恥男女斥釋

滬上秘密賣淫之流以及私設台基專誘婦女瞞夫作幽歡密約之所殊屬不勝枚舉茲有滬新陳張氏在家私設台基勾誘無恥男女作巫山之會經捕房偵知派探前往將陳張氏並無賴李阿和宋友生馬夫李阿毛王阿寶陳阿金以及女子李四寶張秀寶張桂寶嚴桂弟蕭永弟王三嫂王才云等一併查獲分別押候復訊在案昨晨由捕解請復訊陳張氏不認私設台基而女子李四寶等六人供均爲娼妓是晚因王氏家懇念宣卷並無別情王才云供住海寧路父母均爲教習除供支吾外據女母王李氏投稱伊女由住居同昌里之高張氏約往觀劇實被誘至該處應請訊究中西官核供以氏縱女出外已失家庭教育乃屬咎由自取因即斥逃並判陳張氏從寬罰洋三十元充公女子王才云既係良家之女不應到此藏垢納汚之處父母既失家教不能管束着交濟良所留養李四寶等既供均爲娼妓男女一著斥釋

鄭汝成有長海軍之說

上海鎮守使鄭汝成君邇奉袁大總統電諭回京擬於海軍部總次長中位置一席至上海鎮守使缺擬改爲淞滬鎮守使等情已誌前報茲悉鄭君奉電後業經預備赴京並函請松江鎮守使楊師長來滬會商一切辦法惟鄭君兼督理製造局事宜手續繁多約須清理就緒方可始能赴京云

楊晟有任駐使之說

駐滬外交部特派交涉員楊小川君前清時曾任德奧等國駐使嫻於外交素爲總統倚重茲聞政府以駐比公使王廣圻辭職後擬以楊君升任駐比公使云

暗殺李榮生兇犯訂期復訊

匪徒湖北人柴政藩於去年陽曆十月二十八號在福州路山東路轉角開鎗暗殺巡坐黃包車之李榮生(即李徵笙)並擊斃車夫小弟逃逸後因於去年舊曆十一月間糾黨于德奎周老九等多人在法租界連刦裕康錢莊公泰土棧由法捕房包探緝獲解奉法公堂訊供承認糾黨行刦並暗殺李榮生不諱奉判押解外因暗殺地點在公共租界通知公共總巡捕房派探將柴提回解案公堂訊判將該犯柴再訊各情已紀本報昨晨由捕解請復訊聶襄讞以捕房頭案案多不及詳細研訊因商之法師副領事判仍還押候訂期再訊

呈報越界築路

上海市政廳總董陳淑侯君昨日呈報上海縣洪知事文云爲呈請事據二十七保七圖地保陳介堂呈稱竊身圖內法華官路一條前被法工部局雇工翻砌當經身於元月六號具呈舉明在案現今工部局洋人又擅法華官路東至潘生橋六圖西至八字橋五圖界放闊築路約有五六丈之譜並在新築寶隆路口豎立界石數塊身恐圖內除呈明縣知事外陳請鑒核等情查前據該地保呈報法工部局越界翻砌新築寶隆路東法華官路當以路權有礙呈請照會法總領事飭止在案茲據呈報東築至潘生橋六圖西築至八字橋五圖約有五六丈並在寶隆路口豎立界石數塊等情得步進步侵越無已應如何嚴重交涉之處合行呈報即祈察核施行

丁義華勸告土商書

英法租界土棧自去歲下半年以來倍增其數昨萬國改良會丁義華君致書於各該土棧云啟者昨日本會閱滬上各報廣告欄內登賣烟土告白大書特書共二十九家之多深爲詫異此乃中國人殘害中國人自殺營業何竟不知愛擊一至於此所謂共和民國國民固如是乎在英國工商原不欲中國禁烟祇知利市十倍不恤窮我國殺我人英國國家以保護商家爲名以侵我主權奪我金錢竭所欲爲視中國人猶釜中魚砧上肉任意宰割興言及此但凡血性男子靦茲苦海同胞孰不髮指冠而往救之猶恐不及豈期向爲虎作倀自相殘殺哉回憶去年中國禁烟代表要求英領使早日禁止印土運入中國受鴉片流毒尚有百餘年不妨再俟數年完此封數云此等無道德口吻出於英使固無足怪然諸君將本求利何項營業不可爲如果翻然改變勿圖小利同心抵制則英商亦無所施其伎倆奚否則卜雖減厚利試思此等無義之財其能子孫永久享受乎鄙人尚有一言敬告昨晤龔總理提議禁烟一事是非嚴行取締不足以昭炯戒苟徒輕信外人臺檢大宗烟土不久如各省一律嚴厲稽查滬上存土不能越雷池一步勢將從前所獲金錢一旦全軍覆沒貧小失大莫此爲甚現在本會上書大總統請將租界內經營烟土華人雖無從取締然此等不遵命令不愛中國不恤同胞不守法律甘爲外人奴隸之人亟應調查削奪公權中國不認爲國民以爲殘賊同胞者戒想諸君洞燭利害易勿及早回頭免爲全國所棄言盡如此幸勿以爲河漢也

嚴防接濟白狼軍火

自豫匪白狼竄擾皖邊以來滬地即發生一種謠諑或謂白匪喬裝親自來滬者或謂白遺匪黨四人來滬與某國洋行訂購軍火者傳說紛紛相驚伯有事爲鎮守使鄭汝成君所聞當飭鎮署偵探嚴密偵察在案近日鄭鎮守使又接參陸兩部來電以據密探報告白狼在上海等處通商各口岸分設交通機關專爲私購軍火偷運接濟此項機關多係小商店爲之使之不易識別若不早爲破獲爲患甚大飭即嚴行偵查務獲懲辦云云鄭君以來電所指核與近聞略同不得不預爲防備故特飭令各偵探員一體加嚴偵緝秘密搜查毋使釀亂並杜接濟而絕禍源故日來該署各探員對於此事均異常注意輪埠車站等處無不蹤跡及之似此嚴行搜索白匪果有此舉諒亦不難破獲也

調查是否爲盜

閘北馬家宅西洋人羅帝戲司住宅被盜行刦並拒傷事主當時投報警區即將該洋人所用之趙吉堂羅才生倪易氏男婦三工人拘送地方檢察廳訊無通匪情事諭令交保嗣該管警局又獲案盜匪馬祥生邢小毛等七名亦解該廳迭次預審祥生等供與失主爲鄉並不爲匪實被誤拘等語奉判收押候示在案茲悉此案由承審之李檢察官據情面呈汪廳長核示汪君以事關交涉且馬祥生等所供各節是否屬實必須查明方可核辦故於昨日特派巡長王錫堂前往該處詳細調查明白回廳稟復以憑辦理

撥兵駐防滙角

上海鄭鎮守使訪聞載私由外洋潛運軍火來華擬在浦東沿海灘一帶起岸情事曾飭駐浦步隊第一營廖營長嚴防並飭查勘沿海灘以何處爲要隘察核地勢以便安設砲械在案茲悉廖營長以奉令嚴防軍火業經四處駐兵防堵惟沿海灘一帶勘得錢有欽公塘堤一條綿長五百餘里直達浙省杭垣東通上海與淞海口該堤塘經過之南滙縣境沿海滙角地方頗爲危險因滙角之外係屬南北洋往來航路必由之海道現無兵防護亟應架設機械撥兵駐紮以資防禦業將查勘地勢情形呈復鎮守使查核請示矣

地方警廳議決案

前日(十三號)爲本邑地方警察各巡員第一屆會議之期其會議情形(已略誌昨報)茲將是日議決各案探錄於下(一)警務長交議二區管轄之馬橋鄉巡邏隊現在冬防屆滿亟應裁撤案議決現在冬防將屆滿宵小尚屬繁多馬橋鄉公所既請延長至三月底止似宜俯順輿情應展限一個月至三月三十一號止並撤至所撤之警士應交案所開各節辦理(二)警務長交議各區長警現已特派專員分期往區教練應如何輪番換班習免妨勤務案議決先由教練員編定操課表式分發各區由區長先行照式操練次教練員分區輪流蒞操俾未練者可以預行習練已練者不致積久荒疏教操巡長應請酌給津貼以勵勤勞(三)警務長交議上年各區所存之黃制服亟應送所洗染縫補以備兩夜穿用藉節經費案議決由各區將舊黃制服書明某區字樣送所以便洗染縫補藉惜物力而歸一律俟屆夏季仍將是項制服按照區號發還原區司法員王敬常君提議(一)各區巡警開革後即日將年歲籍貫報明本所分行各區以杜化名朦充案議決各區因事開革之巡警將年歲籍貫開革事由報明本所登記以杜化名朦充各區一律不再遴補至各區長警除人地不宜准其呈請調充外其餘違犯警章例在開除者不得見好長警率請調區以鄉爲轄司法員王敬常君提議(二)派探至各區往來川費亟應規定以免浮濫案議決每次派探一人至閔行來回車船資五角北橋五角至曹行坐輪船去五角兇火車去一元四角四區七角五區十角六區三角

訓令注意衛生

滬南警察分廳廳長崔鳳舞君昨日訓令各區署長署員文云照得清潔道路爲衛生警察中第一要項西儒有言欲覩一國之進化程度可於其道路見之是以文明國通例凡汚濁之排洩廢芥之掃除均著爲保健行政之要令茲查本分廳所轄各區均係繁盛市場而街衢之中垃圾之傾棄濁水之積滯在所時有各崗巡等以此項清潔事宜向歸自治範圍經辦未免自爲隔閡實屬非宜夫滬地爲中國文明之冠又與租界接壤苟不從事改良外何以謝列邦之責言內何以作市鄉之模範爲亟訓令該署員轉飭崗巡於清潔道路事項須格外注意對於清道夫役應督察勸務之責不得自分畛域抛荒義務如有無知居民違背定章故意汚穢者仰即拘署懲辦以示儆戒此係保護公衆衛生起見毋得視爲具文切切此令

紹酒增加捐稅

紹酒認捐自民國元年起每壜抽捐八元一例照收無偏無誤查其銷場每年足達十二萬之數以捐款計每年可得銀九千陸百元之譜上以補助國家之稅項下以調查同業之銷路本爲萬善之舉迨開經辦之人利慾薰心藉口於捐局開銷不敷勒令每百壜加捐一圓胴經該業多數反對不允照繳不知認捐者能作罷論否

坐馬車斃命案結

徐頌先爲與皮鞋作主張順福同乘馬車駛至西門外斜橋地方距大馬夫趙鳳祥小馬夫王阿福駕車不慎將車倒入該處河中以致張登時因傷身死即經崗巡將趙王拘送地方檢察廳預審明確提起公訴於同級審判廳昨奉棄推事官會同田檢察官開庭審問即命提趙王到案研訊之下以其玩忽業務罪有應得各科五等有期徒刑判各監禁三個月以儆

學校怕土棍滋擾

近有吏友蘭等在本邑西鄉北橋鎮租借民房設立東與附屬第七區小學校招收學生業已開學深恐土棍來校滋擾故投上海縣公署呈請給示保護洪知事得稟之下查得該校既賃民屋開辦學校何慮有人無端來滋擾所請殊不近情着不准行

美主教回滬

美國主教惠樂南君日前赴浙傳道業已畢事於昨日回滬

保護測繪員

上海縣知事洪君所設之測繪事務所於小南門內求志書院舊址委任嚴游宜蕭同文兩君爲正副主任繪製全縣輿圖等情(已誌前報)茲悉該所日昨已派測繪員生帶同僕役人等出發先至四郊勘測着手進行並由地方警察事務所長沈鐵孚君通飭各鄉區保護員等到境時一體妥爲保護云

密訊亂黨

北市警廳軍事偵探前日在滬甯火車站拘獲亂黨許步洲一名當解司法科經該科長密訊一過押候核辦至許供詞若何因關防嚴密無從探錄云

偵探吊贓不依定章

閘北押店同業於前年具稟市政廳核月認捐款請求保護當經沈二市長批准並頒取締章程十五條諭令遵守在案日前有羅源押店稟稱邇來警署偵探吊贓不依定章請移警廳長通令各區署仍照規定章程辦理等情昨奉市長批示云據稟已悉候函請閘北警廳長轉行知照此批

拐案候傳見証

住居武昌路二百八十九號門牌之婦人沈孫氏因被拐匪人徐阿全家小孩誘控捕房拘案昨提解公廨中西官判押候查明並傳見證到堂下禮拜六再訊

來件

中華慈善協會附設義務平民初等學校緣起簡章

起

西人常謂吾國舊時善堂爲惰民養成所良以散衣給食不勞働而飽暖自若施之者固病難當及受之者竟視爲當然因而失其獨立之本能成其依賴之劣性則惠之適足以害之也本會成立於民國二年滬上戰爭既息之後瘡痍滿目就學者途初不得不從消極方面着手進行已而爲設東文義務傳習所繼又爲設世界語義務傳習所實亦要於善堂之習慣漸向積極方面進行然所學徒究以謀中上之生計未爲最適宜而多數失養於父兄急欲自食其力之子弟究不免有向隅之憾爰於民國三年更添附義務平民學校專以謀普通生活爲前提而推廣本會積極方面之慈善事業尤爲同人志願所繫所有簡章臚列于後

簡章

一定名 中華慈善協會附設義務平民初等小學

二宗旨 教授兒童生活之技能培養兒童天然之道德

三辦法 純係義務性質絕不收取學費惟一律走學不留膳宿

四學齡 七歲以上十五歲以下

五入學 凡願入學者須距開學十日以前到慈善協會偕同保人報名填冊

六學額 暫定四十名一俟經費充裕再圖擴充

七課目 分國文歷史算學體操習字圖畫工藝諸課(另定課程表)

八時間 每日照課程表輪授四點鐘假期均照通例

九校址 上海美界七浦路源吉里十號 中華慈善協會

十附則 本章得隨時改良

時評 三

國貨維持會歡迎財政考察員其歡迎詞曰商人所請求者惟裁厘加稅統一幣制及預備虛金本位數端此實今日整理財政根本之語也

凡此數端商人切膚之痛固深知之彼財政考察員亦以知之即推而至於長財政者亦何嘗不知之然

以革也

[illegible]以待來年其今日整理財政之謂乎

小說

蓓德小傳 （十八）

三人同餐互談甚濃惟蓓德則時時起而論者台司孟乃以果餌分飼馬利亞馬利亞亦露於案際見蓓德來時則跳躍於各處蓓德欲禁止之然終無效則亦聽之時早餐已畢迦內則往喂各小貓蓓德曰乞君告我以司梯爾老人爲何如人以其爲狀實奇特頗足令人詫怪也

台司孟歎曰渠亦一可憐之老人耳渠初非有惡意蓋以瘋癲失意遂發此牢騷老妻物故後僅遺一女不啻視如掌珠孰知其女乃與情人偕逃台梯爾意甚恨恨謂誓必報之嗣復得其女處寄來之函司梯爾初不啓封悉原書退還二年後此一對非正式之夫婦往美國作漫游致皆葬身大西洋中而老人亦幽閉格拉勃爾杜門謝客與世幾絕彼雖常與余往還然余知彼之事殊鮮不知者視彼形狀大似獷暴實則其心無他特以彼之晚景而論亦可謂淒獨極矣

蓓德曰彼格拉勃爾地方如何台司孟曰我未能知之也且我知曾親蒞此之人甚鮮彼所居僅有一人及二僕僕爲夫婦兩人其妻爲聾者渠有可畏之狗一實非妻德乃曼司的夫彼其欽敬姑娘譽不絕口也蓓德曰余初以爲渠乃快樂中人今乃知其如此耳台司孟曰彼亦曾有慢及密司處乎蓓德曰設爲少年應與之較奈彼爲淒獨之老人亦當諒之

詞林

陳師曾悼亡詩以唁之 （翳人）

往日題詩蘅影圖今看淚眼已同枯兩家後嗣才堪敵中歲重鰥命不殊江路入屏歸夢斷風窗留燭傍人孤國門我正逢師厚舊雁情知愧聖俞

◎歸燕 （同上）

歸燕曾知南國暖先春十日入江樓試依松栝聽晴囀更就窗扉放曉眸促去滋疑投有北近親初擬乞爲州插花羅鬢勞歌者鄉俗隨人漸自休

吳城雜詠 （小梵）

少府封章動紫宸泠風龍劍躍延津殘花零落吳門雨芳草淒迷漢苑春日落寒鴉啼廟樹波明浴鷺颭江蘋嚴灘恰得平袞媚矗矗高臺褪隱淪

琺琍俱樂部

◎人頭祭品

本洲生番弄歌曰我的祖先原是身強力壯曾向東方去來臨行之時遺言謂凡盡忠當斬其首供之以祭我靈今既供而來我靈同往雲前其酋共唱我靈之一心明亮無比恰如太陽之無雲蔽樂哉樂哉（以上譯其大意如此）按臺灣生番凡見由外面來者必遊右邊之義欲人頭以竹架而存之或以繩穿而吊之此實非奇今則見殺害利倫致埠博覽會本室中亦有陳列如斯之髑髏也再題曰台灣番地供祭之人頭

◎亞洲第一和平之小共和國

悉乞母東南百二十英里有地名密廉色斯者爲距布拉瑪普德河支流之一村落其人民曰黑爾瑪人爲亞洲黑矮番民之一種此村落人口五六千自耕自織一切不侵擾亦不與外間通婚姻英測量地海氏曾遊歷之地稱爲太古之民亞洲第一和平之小共和國此村中有公舉之村長一人職如總統下則董事十二人以議會而象同務院者合計村及周圍所有土塊凡四十方英里其納貢於英者每年不過乳羊五隻耳

圍棋欄

（完） 周丁 小禮 松民 受二子 黑勝 一二〇全四 [illegible]

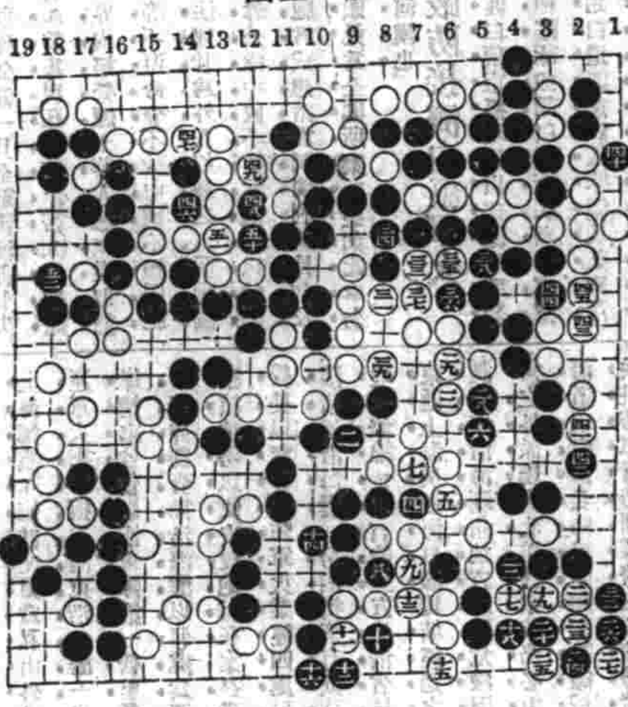

懸賞問題第二期　白先死生如何

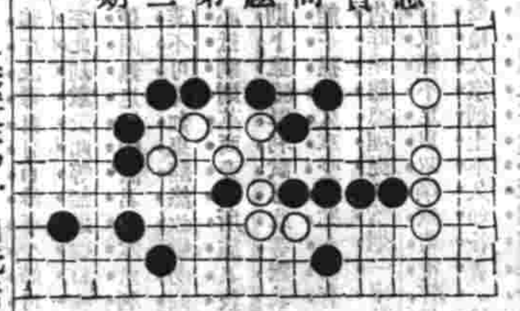

懸賞問題

每星期揭曉一次入選者簿有酬贈以助雅興海內手談家如有自撰新題願備彩懸賞徵答者本報亦可代登並註明某某當課仿詩鐘會課之例也

▲徵求佚譜告白　古譜未經刊行者尚夥或藏之故家或見之俳錄如有賜寄本報登錄俾古人吉光片羽得以存之傳流則非獨本報歡迎已也

▲徵求讀者對局　本報特設讀者對局一欄以便海內手談家收互相觀摩之益如有時人對局愜心貴當者不問程度高低如肯錄示本報當擇尤刊登

棋經衆妙　白先活

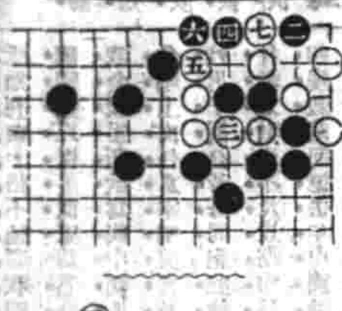

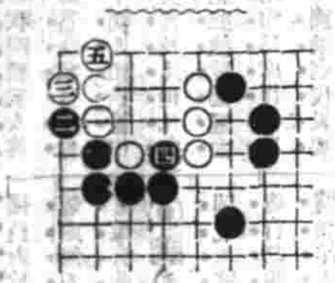

氷若昇繆棱展來稿謂商椎心得局勢可以殺黑似未妻是此勢早經本報於二月七號發表不外一劫　查圖因黑第二子應法不妥以致被殺二三夾方留划活地步請覆閱七號本報自能探得驪珠也

本埠商務紀要

匯票

民國三年二月十四日各國匯票行情如左

大條銀（二十六）辨士二（之一）

（上海規元一百兩合下）

英國電匯二先令六辨士十八之七

英國現匯二先令六辨士十六之五

電匯四個月匯票二先令七辨士八之一

銀行又進四個月匯票二先令七辨士八之三

銀行又買六個月匯票二先令七辨士十二之一

銀行四個月票定貨二先令七辨士十二之一

銀行六個月定貨票二先令七辨士十八之五

法國現電匯三法郎二四二之一

又四個月電匯三法郎三一

又六個月電匯三法郎三三

德國電匯二馬克六三

又四個月電匯二馬克六八二之一

（上海規元一百兩合下）

美金元現匯八十二元八之五

又四個月電匯八十四元二之一

印度電匯一百九十一羅比二之一

（每一百元合上海規元）

香港電匯七十四兩四之一

日本電匯七十九兩

金市

二月十四日收盤行情如左

現貨標金	三百七十八兩六錢
足赤條金	三百八十六兩
沙赤合金	三百八十七兩

錢市

二月十四日北市銀洋圓及角子銀拆錢市收盤行情如左

鷹洋	七錢二分七厘五毫
英洋	七錢三分
北洋	七錢二分五厘
小洋	六錢四分二厘三七五
銀拆	借
銅元	一百八十千
市錢	一百五十千文
衣牌	一千三百十文
洋找	七錢二分五厘
錢找	一千一百文
本洋	七錢二分
又	一百十五文
小洋貼水	每角十五文

金融

二月十四日銀行市價如左

英洋	開盤	七錢三分〇二毫半
	收盤	七錢三分
銀拆	開盤	借
	收盤	借
轉賬		借　掛牌無
標金	開盤	三百七十八兩八錢
	收盤	三百七十八兩八錢

銀行交易市況

中國銀行杭府來現洋三萬元

股票

昨由股票交通公司報告

藍格志	買每股	三十四兩
橡律風	又	九十八兩
電車	賣	一百兩
公和祥	又	一百零五兩
開平	又	十六兩

查倉單

昨二月十四日禮拜六本埠中西各銀行及錢莊實存之現銀洋與大條銀總數調查於左

麥加利存銀二百八十六萬　洋一百十二萬

匯豐存銀一千二百六十七萬　洋三百十二萬　存大條銀六十八條

德華存銀五百四十七萬　洋三百十萬

正金存銀二百六十萬　洋一百五十六萬

道勝存銀四百八十五萬　洋七十二萬

通商存銀八一萬　五十萬

東方存銀一百九十二萬　洋二十一萬　存大條銀二百六十六條

花旗存銀七十二萬　洋三十四萬　存大條銀三百二十五條

和蘭存銀九十五萬　洋七十萬　存大條銀二十四條

華比存銀一百五十萬　洋六十八萬

台灣存銀四二萬　十三萬

中國存銀一百〇七萬　洋二百三十萬

以上各銀行總共存銀三千四百八十三萬兩　存大條銀七百八十條　現洋一千五百六十八萬元

各錢莊街底共存現銀四百九十萬兩　現洋一百二十萬元

糧食

昨日滬南米市均甚平穩之勢茲錄開出各價如左

北幫機白米	七元至六元五角
南幫機白米	六元八角至六元三角
常幫機白米	六元六角至六元三角
蘇同機白米	六元四角至六元一角
湖頭機白米	六元五角至六元一角
角里變種白米	六元四角至六元一角
松江高白米	六元四角至六元
同莊白米	六元一角至五元八角
新機洋糙米	六元八角至六元三角
新機杜子糙米	六元五角至六元
新機客糙米	六元一角至五元七角
蘇同白糙米	六元二角至五元九角
高新通元米	八元二角至七元六角
高機白陰元米	七元五角至七元
角里陰元米	七元四角至七元
高小麥	五元六角至四元五角

油荳市

昨平湖府進口金同源船一艘裝來夾生油一百三十件市上銷開之牛籽油七十件青中餅四千八百片係本地機器廠與鄉務銷路去茲將開出之價如左

牛籽油　每担　九兩八錢五分

青中餅　每片　三錢七分六

絲市

昨日洋商實進各牌絲價如左

公平洋行買錦綸公司三號絲嘉興絲一百六十五担每担五百十五兩絲降

又買鶯蠶牌二三號白絲十五担每担五百兩至四百八十兩

花衣

昨日市面各種花衣市價如左

通州花衣	每担	二十二兩八錢
太倉花衣	又	二十二兩六錢
四牌子花	又	二十二兩
上海花衣	又	二十一兩六錢
火機花衣	又	二十一兩六錢
南路子花	又	十一元
北路子花	又	十一元五角

日本紗

昨日紗號有二百餘包市面然市價看軟茲將行情如左

二十支藍魚	紗大包	一百十八兩
二十支五子	又	一百十二兩
二十支日島	又	一百十二兩
二十支蝴蝶	又	一百十五兩
二十支雙雞	又	一百十三兩五錢
二十支嫦什	又	一百十兩
十六支藍魚	紗大包	一百十兩〇五錢
十六支立馬	又	一百十兩
十六支二馬	又	一百零九兩五錢
十六支蝴蝶	又	一百零九兩五錢
十六支雙鹿	又	一百十兩
十六支雙喜	又	一百〇六兩
十六支五福	又	無市
十六支一壽	又	一百零九兩
十六支二團	又	一百〇九兩
十六支紡綿	又	一百〇七兩

本廠紗

昨市紗號共售開客幫市面約有二百包交易各紗行情如左

十六支雙龍	紗大包	一百〇八兩五錢
十六支雙虎	又	一百〇六兩
十六支雙象	又	一百〇五兩五錢
十六支飛虎	又	一百〇五兩五錢
十六支牧羊	又	一百〇五兩七五
十六支紅團龍	又	一百〇五兩
十六支丹鳳	又	一百〇二兩五錢
十六支天車	又	一百〇七兩
十六支水月	又	一百零九兩五錢
十六支月華	又	一百〇三兩
十六支日光	又	一百〇六兩
十六支大官	又	一百〇五兩
十六支雙蠶	又	一百兩
十六支寶蠶	又	一百〇二兩
十六支秀綸	又	一百〇五兩
十六支紅龍	又	一百〇二兩五錢
十六支飛毛	又	一百兩
十六支二星	又	一百三兩
十六支藝人紗	又	一百〇〇五兩

◎失票一覽表◎

○遺失鐵路股單計開永記戶第二千七百十五號五股又第二千七百十六號五股

外國輪船出口日期

地丸	十九日開往金山	昌興公司
四晶后	二十一日開往金山	

▲進口輪船▼

二月十四日禮拜六進口

▲出口輪船▼

二月十五日禮拜日出口

二月十六日禮拜一出口

二月十七日禮拜二出口

二月十八日禮拜三出口

二月十九日禮拜四出口

二月二十一日禮拜六出口

◎中華郵政收信時刻

高等文官考試預備學校招生通告

發聾秘寶

補年限

施德之君

謝

中國經濟雜誌